Ali Yurtaslan'ın hakkında bilgi verdiği hakimlerin dosyaları, müfettiş hakimlerce inceleniyor

★

Aydınlık
CUMA 1 AĞUSTOS 1980 10 LİRA
MHP Merk adam itir
ŞANTAJ!
'Hakimlerin yatak kızlarla fotoğraf çekiyorduk'
«Avukat Hilmi Barlas, mahkeme reisine 1 milyon lira rüşvet teklif etti. Hakim
«Hakimleri tehdit yoluyla sindirmeye, ülkücüler

İtirafta adı geçen hakimler hakkında

YÜKSEK HAKİMLER KURULU SORUŞTURMA AÇTI!

ANKARA(ÖZEL)

YÜKSEK Hakimler Kurulu gazetemizde yayınlanmakta olan Ali Yurtaslan'ın "itiraf"larını ihbar kabul ederek soruşturma açtı. Gazetemize başvuran

(Devamı S. 6 Sü. 6'da)

Aydınlık
Kuruluş yılı: 1921
Kurucusu: ŞEFİK HÜSNÜ
BÜTÜN ÜLKELERİN İŞÇİLERİ VE EZİLEN HALKLAR, BİRLEŞİN!
PERŞEMBE
7
AĞUSTOS 1980
10 LİRA

MHP Merkezindeki adam itiraf'a devam ediyor

10

Silahlar nereden geliyor, nasıl saklanıyordu?

Silahlar, İskenderun'da Assubay Zafer Tokgöz aracılığıyla değiştirildi. Depo Amiri Yüzbaşı da işin içindeydi

Suçlu silahlar, ordu depolarında değiştirildi

Şevkat Çetin

ÜGD Genel Başkanı. Birçok cinayeti planlayan ve cinayet emrini veren adam.

- ***Şevkat Çetin'e «Bu silahlar ordu malına benziyor» dedim. O da bana Kıbrıs'tan geldiğini söyledi***
- Ankara'da ETKO'nun kurucusu, ÜGD Ankara Şubesi Başkanı Salih Dayan'dır
- ***MHP'ye bağlı yan kuruluşların evrakları, MHP Genel Merkezinin yanındaki ahşap bir kulübede saklanıyordu***
- Demirtepe'deki ÜGD Genel Merkezinin asansörünün üst boşluğunda devamlı iki otomatik silah bulunurdu
- ***O zamanki Bitlis Emniyet Müdürü Kemal Yazıcıoğlu'nun evinde bir valiz silah sakladık***

Ali Yurtaslan, hiç bir noktayı karanlıkta bırakmayan itiraflarını bugün de ilginç bazı noktaları açığa çıkararak sürdürüyor. Ali Yurtaslan bugün, ETKO'nun kuruluşunda rol alanları, silahların nereden geldiğini ve nasıl saklandığını, en ilginci gizli faaliyetin ordu içine nasıl sokulduğunu anlatıyor. Ali Yurtaslan şunları anlatıyor:

"ETKO, TİT gibi gizli örgütler, Şevkat Çetin'in Esat Bütün dönemindeki eylem çizgisini eleştirmesi üzerine kurulmuştur. Daha önce de belirttiğim gibi, yakalanmaların sıklaşması üzerine Şevkat Çetin, ÜGD yöneticilerinin aradan çekilmesini, eylemler için ayrı bir grup kurulmasını savunuyordu.

"Şevkat Çetin Genel Başkan olur olmaz bu amaçla Teşkilatlandırma Sekreterliğinde çalışan Ali Uzunırmak'a Ankara çapında bir anket düzenlemesi görevini verdi. Bu anket bütün yurtlarda ve semtlerde yürütülecekti. Amaç, fikir adamı olanlarla, eylem adamı olanları ayırdetmek

(Devamı S. 6 Sü. 5'te)

K.Yazıcıoğlu, şu anda Ankara 1. Şubede Başkomiser

HABER MERKEZİ

Ali Yurtaslan'ın itirafının bugünkü bölümünde evinde silah sakladıklarını söylediği Kemal Yazıcıoğlu, şu anda Ankara Emniyeti 1. Şube'de Başkomiser olarak görev yapıyor.

(Devamı S. 6 Sü. 5'te)

YARIN: MHP VE KAÇAKÇILIK

- ***Esrarengiz Yüzbaşı, Ökkeş, Gabriel ve Ejder dörtlüsü***

Düzeltme

Ali Yurtaslan'ın itirafının 1 Ağustos 1980 tarihinde yayınlanan "Şantaj" adlı bölümünde adı geçen başkatibin 5.Asliye Ceza değil 5. Ağır Ceza Mahkemesinin Başkatibi olduğu öğrenildi. Düzeltir, özür dileriz.

Hasan Balcıların, Ökkeş Kengerlerin, MHP'li diğer elebaşıların kışkırttığı bir vahşetten arta kalanlar: Kadınlı erkekli ölüler, ölüler... Yalnız onlar mı? Bunlar yeter mi katliamcıyı anlatmaya? İşte birbiri üstüne yığılmış, tüyü bitmemiş, henüz memeden bile kesilmemiş bebeler. Bunların hesabı sorulmaz, bunlar "yanına kalır mı" sanırsınız?

K.Maraş davasında karar yarın

HALKIN TALEBİ:

«Katliamcı elebaşılar cezalandırılsın!»

TİKP K.Maraş İl Başkanı Güngör:

Yurttaşlar sanıkların hakettikleri cezaya çarptırılmasını bekliyor»

MARAŞ (ÖZEL)

KAHRAMANMARAŞ katliamı davası yarın karara bağlanıyor. TİKP Merkez Komitesi Üyesi ve K. Maraş İl Başkanı

(Devamı S. 6 Sü. 1'de)

- Mahkeme heyeti, müdahil vekili avukatların MHP hakkında suç duyurusunda bulunma talebi konusunda karar verecek
- Askeri Savcı 267 sanığın idamını istiyor

HABER MERKEZİ

1978 yılının Aralık ayında K. Maraş'ta meydana gelen ve Cumhuriyet tarihimize "Kahramanmaraş Katliamı" diye ge-

(Devamı S. 6 Sü. 4'te)

içten geldiği gibi

NİMET ARZIK

«Gemi gelir yaanaşır» «İçi de dolu çaamaaaşır»

Günlerden beri, gazeteleri hallaç pamuğu atar gibi karıştırıyorum. Döktürü yavrum döktürü, Gemlik gemimize ait haberler döktürüyorlar, epiko-dramatik stilde.

Yok taşlanmışmış. Yok biz bize taş atanlara gül atmışız... Sulu gözlü duygusallıklar işte...

Ciddi yazar arkadaşlara da bakıyorum. Onlar da döktürü yavrum döktürü transına girmişler.

Sağduyuyu, fellik fellik arıyorum.

Bu taşlanma olayında (Daha da çoook taşlarlar) yüksek ideoloji, alçak şovenizm akımları oltalamak niye? Evet Yunanlıların iç politikaları da var ama o ikinci planda.

Bu tür eylemin nedeni tabak gibi ve de kabak gibi açık önümüzde. Azcık, Bodruma, Marmarise falan salınsanız, çok daha pratik düşünceler gezinirdi beyninizde...

Bu gemi seferi, kimlerin küçük ve orta çıkarlarını baltalıyor, hele bir düşünün:

Rodos'ta da bizde de irili ufaklı tekne sahipleri var. Ufak teknelerinden iri iri kazançlar elde etmeye alışıklar. Adam başına beş gün, otuz bin kayme örneğin veya bunun gibi... Şimdi büyük bir gemi, bu tatlı kazançları, burunlarının ucundan silip süpürüveriyor. Ne acı... Gene taş attıkları nezaketlerinden şimdilik. [illegible] bomba da koymağa kalkarlar bu hay huyda.

–Peki bizde de bu tatlı kazançlar yok mu? Bizler niye Yunanistan'dan gelen gemileri taşlamıyoruz ki?...

–Ayıbettiniz, bu geleneksel nezaketimize aykırı bir kez...

Ama gene ben daha kaba, daha hoyrat, daha pratik bir neden öne süreyim... Karşı kıyıdakilerin turizm bakımından bize müdanaları yok. Bizimse pek öyle değil.

Biz hele çiçek atmayı sürdürelim, kuşkusuz sonuç alırız!

–Ve bu kadar yorum, lakırdı, mürekkep, Rodos taşlamasının ağırlıklı nedeni bu. Yoksa elalem birden ve hepten delirmedi ya...

NİHAT ERİM'İN ÖLÜMÜ ÜZERİNE

–Şaşırmıyor musunuz, diye yazıyor bir okurum bana... "Şaşırmıyor musunuz? Nihat Erim'in ölümüne karşı bunca kayıtsızlığa?"

–Neden şaşayım ki? Çok kötü birşey kuşkusuz. Ama merhum Nihat Erim gencecik çocukların ölümlerine karşı pek mi kayıtlıydı ki?...

Anımsıyor musunuz, bir ana kendisine bir kanlı pantalon götürmüştü de tepkisi ne olmuştu!

Hele şu devlet töreni kendisi için yapılsın, sonra konuşuruz.

Yineliyorum: Kendisi çok mu kayıtlı davrandı, gencecik çocukların ölümüne karşı, çok mu kayıtlı?

"DOKTOR CİVANIM"

Artık bu yol açılmalı. Artık aileler, mahkeme kapılarını, avukat bürolarını, tabibler odalarını zorlamalı...

Güneyde iğrenç bir olay eğer doğruysa...

Üç vatandaş altın buldular da demediler diye işkence görüyorlar. Üçü de ölüyor...

Artık yok "akut bilmem ne karın ağrısından öldüler" diyemez kimse.

Üçü birden, daha iyi bir dünyaya göçmeyi seçmişler...Üçü ne de yıldırım çarpar gibi "akut bilmem ne karın ağrısı çarpmaz ya"...

Ve gazete satırlarından şu tüyler ürpertici, şu öğürtücü ek:

Tuzsuzluğun bile insana çok geldiği bu yaz gününde, tuzlu bulamaç yedirmişler vatandaşlara ve adli tabib normal ölüm diye rapor vermiş.

Yuh be!...

Bunu yapanların inşallah yedi geri zekalı ceddi, tuzlu bulamaçtan başka bir şey yemez, cennette, cehennemde!...

Ailelere sesleniyoruz. Artık legal tüneli zorlasınlar. Bazen o tünelin ağzına kaya falan düşmüş gibi oluyor Ama gene zorlasınlar Adalet, tabibler odası, gazeteler... her kapıyı çalsınlar.

Hazin ama, bulunmaz bir fırsat... Üç vatandaşın birden üst üste ölümü.

Tek vatandaş ölse, gene tevil götürürdü.

–Tabibler odası olsa olsa meslekten menedebilir.

–Asacak hali yok ya... Evet meslekten men yolunu deniyebilirler, eğer suçlu dediklerinin adli tabibin çok çetin torpilleri yoksa.

–Ne diyorsun canım?

–İsmiyle, cismiyle, torpiliyle size bir uç vakayı anımsatalım mı?... oldukça eski ve tez zaman yeni bir vakayı.

---

düşünce dünyası

Sahte solculuktan MHP'ye transferleri nasıl yorumlamalı?

Alper Görmüş

(İktisatçı)

FAŞIST ve sahte solcu ideolojiler arasında büyük bir benzerlik olduğu biçimindeki iddialar, Malatya'nın Turan Emeksiz Lisesindeki anlı şanlı sahte solcuların MHP'ye transferiyle artık olgu haline gelmiştir. Yalnız başına bu olay bile yeterince eğiticidir. Ama, gene de bu olgunun hangi zeminde ortaya çıktığını incelemek gerekir. Çünkü birçok insan bunu bir raslantıya ve oradaki insanların zayıf karakterine bağlamak eğilimindedir. Gazetede haberi okuduktan sonra konuştuğum sahte solun safındaki kişilerin ortak tepkileri böyle oldu. Hatta birisi şöyle dedi: "Devrime kadar içimizden hainler çıkacaktır" "Ben de ona, bu olayın nedenleri üzerinde durmadığı takdirde, kendisinin de pekala bir "hain" haline gelebileceğini söyledim.

Doğu Perinçek'in, haberi veren Aydınlık gazetesinde özetlediği ve "Şiddet herşey, devrimci dünya görüşü, hedef, program hiç bir şey" diye ifade ettiği şiddete tapma olgusu kuşkusuz sorunun özünü oluşturuyor

Ama gene de ben, Doğu Perinçek'in yazısını okuduktan sonra, bu olgunun temelinde başka nelerin yatabileceği üzerinde düşündüm. Bir zamanlar içinde yer aldığım maceracı akımın bu açıdan kısa bir muhasebesini yaptım ve MHP'ye katılma olayının temelinde yattığına inandığım iki olguyla karşılaştım.

Umutsuzluğa dönüşen çürük inanç

Gazetedeki haberi kendisine gösterdiğim bir yakınımın ilk tepkisi aynen şöyle oldu: "Yok canım. Bunlar hiç değilse birkaç kitap okumuşlardır." Söylemek istediği şuydu: Bu insanlar, mücadele ettikleri şeyin bilincindeydiler ve tarihi olarak haklı bir dava için, sosyalizm için mücadele ettiklerini biliyorlardı. Sıradan bir insan bile dünya çapında sosyalizmin ergeç zafer kazanacağını biliyor. Kaldı ki bu insanlar mücadelenin içindedirler. Sosyalizmin zaferine olan inançları daha güçlüdür. Bu insanlar böyle güçlü bir ideolojiyi terkedip, zayıf ve çürüyen bir ideoloji olan faşizme sarılamazlar.

Bu mantık, sahte solcu akımların saflarındaki insanların bilinci konusunda yanılmaktadır. Bu saflarda, öyle sanıldığı gibi kitap falan da okunamaz. Onu bırakın, aralarında ideolojik tartışma yaptıklarına bile pek rastlayamazsınız. Hele son yıllarda bu tür şeylere hiç mi hiç itibar edilmemektedir. İşte MHP'ye götüren etkenlerden biri budur. Açıklamaya çalışalım:

Sahte solcu saflardaki insanların çoğu, sırf düzenin görünen adaletsizliklerine tepki duymak anlamında devrimcidirler. Onlar, bu nedenle, sosyalizmi bilimsel bir kategori olarak değil de, gün gelip gerçekleşirse, adaleti sağlayacak, zenginleri cezalandıracak bir araç olarak tanırlar.

Engels, bu tür sosyalizm anlayışlarını şu sözlerle eleştiriyor: "Eğer, emek ürünlerinin mevcut üleşim tarzının kısa zamanda alaşağı edilmesi için (...) bu üleşim tarzının adaletsiz olduğu, adaletin ergeç üstün geleceği bilincinden daha üstün bir güvenceye sahip olmasaydık, oldukça kötü bir yolda olacak ve daha uzun bir süre beklemek zorunda kalacaktık. (...) Modern sosyalizmin zafer inancı, herhangi bir kürsü filozofunun adalet ve adaletsizlik anlayışı üzerine değil, bu maddi gerçek üzerine yerleştirilmiştir".

Bilinç unsurunun eksikliği nedeniyle sosyalizmi bilimsel bir zorunluluk olarak değil de, böyle, "kutsal adalet"in gerçekleşmesinin bir aracı olarak tanıyan sahte solcu ideoloji, kendi kendine hep şu soruyu sorar: "Adaletsizlik, baskı, zulüm sürekli artıyor. Yoska adaletsizlik hep sürecek ve sosyalizm hiç olmayacak mı?" Bu soru, özellikle zor dönemlerde daha sık tekrarlanır olur. İşlerin iyi gittiği dönemlerde "Kutsal adalet"e olan inanç artar ama, işler sarpa sarmaya başlayınca da sahte solculuğumuz tel tel dökülmeye yüz tutar.

İşte, kanımca MHP'ye katılmaların temelinde yatan şeylerden biri budur. Yani, tarihi olarak haklı bir dava uğruna mücadele edildiğinin bilincine sahip olmamak. Oysa ki bu bilinç bazen gerilemeler ve yenilgileri de içeren uzun süreli mücadele için birinci koşuldur. Mücadele için inanç elbette gereklidir, ama asla yeterli değildir. Bilinçle beslenmeyen, bilime dayanmayan inanç, törpülenmeye mahkumdur. Temelsiz inançla işe başlayan maceracılık, bunu sürekli olarak devrimci kültür ve bilinçle beslemediği için, özellikle mücadelenin gerilediği dönemlerde inancın hızla törpülendiğine şahit olur ve arkasından yılgınlık gelir.

Faşist demagoji ve sahte solculuğun kaba siyasi hedefleri

Peki denecek şimdi, kültür ve bilinç yokluğu yılgınlığa götürür, kabul ama MHP'ye niçin götürsün? Burada da işin içine, şiddete tapma ile birlikte, kanımca, MHP'nin ideoloji ve siyaset alanında kullandığı, bilinen demegojisi ile sahte solculuğun kaba siyasi hedefleri devreye girer.

Yalnızca kaba bir sermaye-emek, ya da zengin-yoksul çelişkisiyle yetinen tembel ve tek boyutlu ideolojik yaklaşım, MHP'nin sermayeye ve emperyalizme sözde düşman faşist demagojisiyle birleşemez mi?

Yılgınlığa kapılmış bir sahte solcu düşünün. Yıllardır bütün işi hedefsiz bir şiddet uygulamak olmuş ve şiddet kullanma neredeyse yaşamın bir parçası olmuş. Ancak öte yandan bu genç halk içinden gelmiştir ve muhtemelen ailesi yoksulluk içindedir. Bu insan, "Ben halkı, hakim sınıfların en gerici kesimi adına ezeceğim" diyen bir siyasi hareketle birleşmez. İşte bu koşullarda, yaşamının bir parçası haline gelmiş şiddetin "harikulade" bir örneğiyle karşılaşan sahte solcumuz, imdadına yetişen faşist demagojiyle, MHP ile arasındaki son köprüyü de atar ve "hain" leşiverir.

Maceracılık madalyonunun diğer yüzü

Şimdiye dek maceracılık madalyonununiki yüzünün olduğu söylendi: Teslimiyet ve intihar. Bence bunlara, kendisinden daha güçlü şiddet uygulayan zorbalardan birine (Rusya ve MHP) katılma biçimindeki üçüncü bir unsuru da ekleyerek, üçüncü madalyonun bir yüzüne koymak gerek. Çünkü ben inanıyorum ki, bir yüzdeki bu üç olumsuz unsur kendi zıddını da doğuracak, maceracı saflardaki birçok iyi niyetli devrimci bu olaylardan ders alarak devrimci saflara katılacaklardır. Madalyonun öbür yüzü budur. Bu yüz, şimdilik altta olduğu için görünmüyor. Ama bir gün görünecek.

HALKIN SESİ

GAZETEMİZİN SAHİBİ 45 MİLYON HALKTIR

Kayseri halkı, barış ve huzurun özlemini çekiyor

Geçtiğimiz mayıs ayı başların da Kayseri duvarlarında. "Kızıl Kelle avcıları faaliyete başladı" MHP ve MİSK imzalı duvar yazıları görülmeye başlamıştı. Aydınlık gazetesi bağıra bağıra ben geliyorum diyen bu cinayet davetiyesini resimleri ile birlikte yayınlamıştı. Yetkililer uyanık olsun tedbir alsınlar diye. Oysa devrin Valisi Babür Ünsal rezaletinin aynası olan bu duvar yazıları ile ilgili olarak şunları söylemişti. "Bu yazıları resimleri çekenler yazıyor, sonra da gazeteye veriyorlar." Elbetteki ünsalan Ünsal'dan farklı bir açıklama beklenemezdi.

Özellikle üzerinde duracağımız konu zaten bu değil, ancak bu yazıların yazıldığı dönemi ve MHP'lilerin Kayseri'ye yönelik stratejisi üzerinde duracağız. KKA'ların duvarlara yazıldığı dönem MİSK'in düzenlediği 3 Mayıs mitinginin arifesi idi. Bu miting öncesi MHP'li faşistler ve yanlı polis halk üzerinde yoğun bir baskı mekanizması kurmuşlardı. Amaç faşist teröre karşı direnen devrimci ve demokrat potansiyeli yok etmek, halkı sindirip terör yoluyla şehirde tam hakimiyet sağlamak bu yolla da MHP kurmaylarının hesabı olan iki milletvekili çıkartmaktadır. MHP'lilerin faşist zulmüne karşı mücadele eden kesimden belli şahsiyetlerin ortadan kaldırılması gerekirdi. MHP'liler yollarının önünde engel gördüğü belli şahsiyetleri ortadan kaldırmalıydı. 3 Mayıs mitinginde Türkeş milli birlikten ve ülke bütünlüğünden dem vurdu yine. Bunun ne anlama geldiği cümle alemin malumu idi. Bu yeni cinayetlere kırpılan gözdü. Fabrikalardaki işçi tehdit etmeleri işçi servislerine yapılan saldırılar semtlerde ev kurşunlamalar, bombalama olayları mevcut biçimde sürdüğünde isteneni veremeyebiliyordu. Çare kızıl kelle avcılarını faaliyete başlatmaktı ve başlatıldılar. 29 Nisan günü duvarlara yazıldı, 6 Mayıs günü uygulamaya kondu, plan. Ve CHP Kayseri İl Başkanı Avukat Mustafa Kulkuloğlu evinin önünde katledildi. Arkasından emekli hemşire Nebahat Harputlu, eski milli eğitim müdür yardımcılarından Çetin Soysal, Çinkurda işçi Hasan Demir, Hacettepe Üniversitesi personelinden Celal isimli bir memur, Süleyman Arık isimli bir genç, Battalgazi mahallesinde yine iki genç ve en son Avukat Yusuf Aslan yazıhanesinde güpegündüz katledildi. Kurulan cinayet tezgahı arı gibi çalışıyor Kayseri'de. Tek tek düşüyor insanlar güpe gündüz sokak ortasında, soran eden, aramak yok, sorarsan ayrı bir suç. Hedef seçilenlerin listelerden isimlerinin üzerine tek tek çizgiler çekilirken katledenler yeni cinayetlerin planlanması ile meşguldürler. Babür Ünsal Kayseri'de olsaydı da sorabilseydik, bu insanları yazıları yazıp sonra resimleyenler mi vuruyor? Kimbilir öyledir derdi, belki de. Kızıl kelle avcıları MHP'liler adına insanları katletmeye ve bu yolla halkı sindirip, Yozgat usulü bir barış şehri kurarak kurmaylarının talimatı olan iki milletvekilini çıkarmaya uğraşıyorlar. Kayseri'de halk MHP'lilerin oyununa gelmeyecektir, bugün arı gibi işleyen tezgah günün birinde parçalanacaktır.

Ancak bugün iktidar olanlar şunu bilsinler ki, koltuklarının altında palazlandırdıkları, bugünde yardımcı kuvvet ilan ettikleri eşkiyalar, içbarışı ve ülke bütünlüğünü birliğimizi kemiren bir urdurlar. Onlar yiyecek yem bulamayınca ya da daha doyumsuzlaşınca sizleri de yemekten bir an geri kalmazlar. Kayseri halkı AP'lisi CHP'lisi, MSP'lisi, TİKP'lisi ile iktidarların terörü ve teröristi koruyup kollamaktan onlara payeler dağıtmaktan vazgeçmelerini istiyor. Bugün barış ve huzurun özlemini çekiyor, o halkın özlemi birgün mutlaka şaha kalkacak, gelin buna sahip çıkın. Sizlere kızıl kelle avcılarından fayda yoktur.

Seka Akdeniz Müessesesinde huzursuzluk yaratılmaya çalışılıyor

Mart ayı başında fabrikaya işçi almak için sınav yapılacaktı. Ancak daha sonra bakanlık emriyle sınavlar iptal edildi.

Temmuz ayı başında SEKA Genel Müdürlüğünden bir heyet geldi. Heyet Başkanı, Genel Müdürlükte personel müdürlüğü yapan Musa Ordu'ydu

2.MC döneminde Ticaret Bakanlığında çalışan, daha sonra da işten atılan ve Ecevit Hükümeti döneminde SEKA-Akdeniz müessesesinde, ticaret şefliğinde memur olarak çalışmak üzere işe giren MHP'li Halil Avcı, Silifke'nin Gökbelen yaylasında sınav heyeti başkanı Musa Ordu'ya ziyafet verdi. Bu ziyafetin karşılığı ise, MHP'lilerin fabrikaya girmesini sağlamak.

Halil Avcı. MHP'lilerin SEKA'daki elebaşılarındandır. AP İçel Milletvekili Nazım Baş'la yakın ilişkisi olduğu herkesçe bilinmektedir.

AP içinde MHP'li olarak bilinen Nazım Baş tarafından gönderilen, Kozan, Erdemli ve Tarsus'taki MHP'li militanların getirdikleri kartları Halil Evci'ye verdikleri söyleniyor. Ayrıca Nazım Baş'ın 90 kişilik bir liste gönderdiği, bu 90 kişinin içinden 50 puan alan MHP'lilerin tercihli olarak işe alındığı söylenmektedir.

MHP yanlısı Halil Evci, AP azınlık hükümetinden yararlanarak boş olan personel sicil şefliği yardımcılığına gelmeye çalışmaktadır.

N.Üçyıldız

---

hukukçu gözüyle

ÖZGÜR AYDINER

Kamu hizmetlerinden yasaklanma

Yedi yıl ağır hapis cezası ile cezalandırıldığını bildiren bir okurumuz, kamu hizmetlerinden sürekli yasaklandığını, bu durumun ömür boyu sürüp-sürmeyeceğini, cezası bittikten sonra bu yasaklamaların da kalkıp-kalkmayacağını sormuş.

Gerçekten TCK. ceza mahkumiyetinin sonuçlarını ve uygulama düzenini gösteren birinci kitabın 31. maddesinde, beş yıldan fazla ağır hapis cezası verilen kişinin (müebbeden), üç yıldan beş yıla değin olan ağır hapislerde ise cezaya eş bir süre kamu hizmetlerinden yasaklanacağını öngörmüştür.

TCK.nun 20. maddesi müebbeden ve geçici yasaklamanın hangi durumları kapsadığını ve sonuçlarını göstermiştir. Sürekli (müebbeden) kamu hizmetlerinden yasaklanmada; seçmek-seçilmek hakkı başta olmak üzere ve köy yönetimleriyle bunların denetimi altındaki kuruluşların memuriyet ve hizmetlerinden, devlet ve bilimsel kuruluşlarca verilen rütbe, ünvan, nişan ve madalyalardan, bunların sağladığı haklardan, kendi çocukları dışındaki velayet ve vesayet görevlerinden ve bunları kazanmaktan yasaklanır.

Bu yasaklanma ömür boyu sürmez elbette. Ancak TCK. sürekli olarak yasaklanmalarda, bu yasaklanmanın "hakların geri verilmesi" yoluyla kaldırılabileceğini düzenlemiştir. Yasanın 121. ve 122. maddelerine göre, ceza tümüyle çekildikten ya da afla ortadan kalktıktan sonra 5, zaman aşımı ile düşmüşse 7 yıl geçince hakların geri verilmesi istenebilecektir.

Şu halde, okurumuz cezasını çektikten sonra beş yıl geçince , yasaklanmış olan haklarının geri verilmesini isteyebilecektir. Ancak bu yasaklanmalar, cezanın bitim anında ortadan kalkmazlar. Yani Ceza Yargılamaları Yasasının istediği şekilde, dilekçe ile talep etmek gerekecektir.

Yasaklanmış hakların geri verilmesini CYY. dokuzuncu kitabında, 416 ve 417. maddeleriyle düzenlemiştir. Adı geçen 416. madde başvurunun nereye yapılacağını açıklamıştır. Buna göre, okurumuzun konutunun (ikametgahının) bulunduğu yerin bağlı olduğu, ağır ceza işlerini gören mahkemeye bir dilekçe ile başvurması doğru olacaktır. Ancak verilecek dilekçeye 417. maddede sayılan belgelerin de eklenmesi gerekecektir. Bu belgeler, mahkumiyeti gösteren kararın sureti, verilen cezanın çekildiğini veya kanuni nedenlerden ötürü düştüğünü ve tarihlerini ayrıca yargılama masraflarına hükmolunmuş ise şahsi hakların ödendiğini gösterir belgelerin de eklenmesi şarttır. 417. maddenin 3. fıkrası, hakların geri verilmesi talebinde bulunan iyi hal belgesi getirmesi gereğini de düzenlemiştir.

Konuya ilişkin önemli bir nokta da, yasak hakların geri verilmesini istemek hakkı hükümlüye ait olduğundan, yasal temsilciler (kadın ise) koca veya mirasçılar bu yetkiye sahip değillerdir.

Yayınımız üzerine Ulaştırma Bakanının yaptığı açıklama

Aydınlık gazetesi
Yazı İşleri Müdürlüğüne

Gazetenizin 6.6.1980 günlü nüshasında yayınlanan Mem-Der İstanbul Şube Yöneticisi Oya Koyaş'ın 'PTT Araştırma Laboratuarının sorunları ve çözüm yolu'' başlıklı yazısı üzerine PTT Genel Müdürlüğü nezdinde bahsi geçen husus hakkında gerekli tetkik ve inceleme yaptırılmıştır.

Yaptırılan tetkik neticesine göre;

657 sayılı Devlet Memurları Yasasının 1897 sayılı yasa ile değişik 4. ncü maddesinde memurun tanımı yapılmıştır. Bu tanım kapsamına kimlerin girip, kimlerin girmeyeceği konusundaki uygulama ise, Başbakanlığın 15.12.1976 tarih ve 383-10909 sayılı genelgesiyle yeni bir Bakanlar Kurulu kararnamesi çıkıncaya kadar durdurulmuş olduğundan, sözkonusu ünitede çalışan personelin statüsünün yeniden belirlenmesi konusunda PTT Genel Müdürlüğünce yapılacak herhangi bir işlem bulunmamaktadır.

Halen, adı geçen ünitede 146 adet tesisatçı yardımcısı kadrosu mevcut bulunmakta ve bu kadrolarda çalışan personele, teknik hizmetler sınıfında bulunan usta tesisatçı ve tesisatçı kadrolarında çalışan personelle eşit yan ödeme verilmektedir.

1.3.1979 tarihi itibariyle yürürlüğe girmiş bulunan ve Maliye Bakanlığınca yayınlanan genelgelere istinaden, halen uygulaması devam eden 7/18101 sayılı kararnamenin uygulamasına ilişkin 7.12.1979 gün ve 34403 sayılı genelge eki esas ve prensiplerin 9 ncu maddesiyle ünite amirlerine, personelin çalışmada gösterdiği verimi nazara alarak tavan değerler üzerinde ödenen iş güçlüğü, iş riski ve temininde güçlük zamlarından gerekçesini göstererek takdir ettiği oranda kesinti yapabilme yetkisi verilmiş bulunmaktadır.

Bu yetkinin kullanımı tüm ünitelerde uygulanmakta ve değerlendirmede sadece personelin çalışmada gösterdiği verimi dikkate alınmaktadır.

PTT Personel Yönetmeliğinin 95 nci maddesinde, teşekküle ilk defa girenlerin, yıllık izne hak kazanabilmeleri için en az bir yıl hizmet görmüş olmaları, 96 ncı maddesinde de personelin, yıllık izinlerini amirin uygun bulacağı zamanlarda kullanabileceği hükme bağlanmış bulunmaktadır.

Bu itibarla personele, sözkonusu hükümler muvacehesinde ve personelin talepleri de gözönünde bulundurularak izin kullandırılmaktadır.

Ayrıca, okula giden personele izinleri en geniş anlayışla kullandırılmakta, yabancı lisan okullarına giden personelin okul ücretleri de PTT teşekkülüne ödenmektedir.

Aday personelinin rapor aldıkları gerekçesiyle asaletlerinin tasdik edilmemesi sözkonusu değildir.

Ancak, adaylık sisteminin en başta gelen amacı, seçim esnasında yapılan hatayı tamir etmek ve alınan personel işe uygun değilse kendisine başka yerde şansını deneme imkanı vermektir.

PTT teşekkülünde de bu amaca uygun olarak ve yasalardaki hükümler çerçevesinde hareket edilmektedir.

PTT teşekkülünde disiplin yönünden hiç bir personel hakkında mevzuat dışında, keyfi ve usulsüz herhangi bir işlem yapılması söz konusu değildir.

Ancak, ARLA'da bugüne kadar bir zehirlenme görülmemiştir. Üretimde kullanılan kimyasal maddelerin kullanılmasının sağlığa zarar vermemesi için her türlü önlem alınmış bu gibi maddelerin bulunduğu atölyelerde çalışanların, periyodik olarak sağlık kontrolünden geçirilmesi sağlanmış, bugüne kadar bu kimyasal maddelerden sağlığı bozulan hiç bir kimseye rastlanmamıştır.

Koruyucu gıda maddesi olarak verilen yoğurt bir panzehir olmayıp Hıfzıssıha Enstitüsü raporlarıyla da açıkça belirtildiği gibi; besleyici değeri nedeniyle takviye gıda olarak dağıtılmaktadır.

ARLA'da yaklaşık 2000 kişiye pişen yemekler kalori bakımından ağır işçinin kalori ihtiyacına cevap verecek şekilde düzenlenmektedir. Üç kap olarak verilen bir öğün yemek özellikle personel ve kurum katkı payı artırılmasından sonra kalite ve çeşit bakımından da yeterli duruma getirilmiştir. Kurum katkı payı her yıl Maliye Bakanlığınca belirlenerek, Kamu İktisadi Teşebbüslerine bildirilmektedir. Bunun sağlık müfettişleri raporu üzerine yapıldığının gerçekle bir ilişkisi bulunmamaktadır.

Personelin doktora çıkmasının engellendiği yolundaki iddianın gerçek dışı olduğu anlaşılmış olup, ARLA'da tam gün anlaşmalı iki doktor bulunmakta acil durumlarda hastaneye gönderilmesi gereken hastalara anında araç tahsisi edilmektedir. Ayrıca personel, yazılan reçetedeki ilaçlarını Ümraniye'de mevcut 5 adet anlaşmalı eczanelerden ücret ödemeden kolaylıkla temin etmekte, yine evinde hastalanan personele veya bakmakla yükümlü olduğu kimselerde araç tahsis edilerek gerekirse eve doktor gönderilmektedir. Buna ek olarak, İstanbul'da bulunan tam teşekküllü PTT Hastanesinden tüm PTT personeli ve bakmakla yükümlü olduğu kimseler ücretsiz olarak istifade etmektedir.

Cezayı gerektiren haller kesinlikle yönetmelik ve yasalar çerçevesi içinde değerlendirildiğinden, rapor alan personelin cezalandırılması veya yeterli malzeme olmaması nedeniyle üretimin düşmesinden personelin sorumlu tutularak, yan ödemelerinin kesilmesi gerçekle ilişkili bulunmamaktadır.

Eldeki tüm imkanlar seferber edildiği halde, personelin ancak yarısı iş yerine taşınabilmektedir. Tüm personelin taşınabilmesini sağlamak amacıyla otobüs kiralanması için gerekli çalışmalar yapılmaktadır

Bilgilerinizi rica ederim.
ULAŞTIRMA BAKANI
ORHAN BULDAÇ
Müsteşar Yardımcısı

İZMİT BELEDİYE BAŞKANLIĞINDAN

Belediyemizce 42 Evler Belediye araçları garajı çevresinde yapılacak olan hangar işi 2490 sayılı kanun hükümleri dahilinde kapalı zarf usulüyle eksiltmeye çıkartılmıştır. İşin muhammen bedeli 15.675.000,00 TL olup, geçici teminatı 470.250.00 TL.dır. İhalesi 21 Ağustos 1980 Perşembe günü saat 16.00'da Belediye Encümeninde yapılacaktır. Şartnameleri mesai saatleri dahilinde Fen İşleri Müdürlüğünde görülebilir. İhaleye girebilmek için 1980 yılı Ticaret Odası belgesiyle 12.8.1967 tarih ve 12672 sayılı Resmi Gazetede yayınlanan İnşaat Tesisat ve Onarım İşleri İhalelerine İştirak yönetmeliğinde istenen belgelerin getirilmesi, en az bu iş kadar bir işin muvakkat ve kat'i kabulünü yaptırdıklarına dair belgesi, Bayındırlık Bakanlığı (C) grubundan en az bu iş kadar işin eksiltmesine girebileceklerini gösterir karneleri ile ihale gününden 3 gün evvel müracaat ederek yeterlik belgeleri almaları, talipler kapalı zarflarını en geç ihale saatinden bir saat evveline kadar Encümen Kalemine vermeleri, telgrafla yapılacak müracaatlar ve postadaki vaki gecikmeler kabul edilmez. İlan olunur.

(Basın: 18816-1000)

MENKUL SATIŞ İLANI
EYÜP İCRA
MEMURLUĞUNDAN
980/1178

Hacizli olup satılmasına karar verilen: (20.000.00) TL. kıymetinde bir adet 13.5 ayak Arçelik buzdolabının birinci açık artırması 8.8.1980 günü saat 12.15'ten 12.35'e kadar Eyüp Tahtaminare Cad. Bostan Sok. No: 1'de yapılacaktır. O gün muhammen bedelin % 75'ini bulan bedelle alıcı çıkmadığı taktirde 11.8.1980 günü aynı yer ve saatte yapılacak ikinci açık artırmada en çok fiyat verene peşin para ile satılacaktır. Artırma şartnamesi dosyasında görülebileceği gibi masrafı verildiğinde örneğinin isteyene gönderileceği lüzumu ilan olunur. 22.7.1980.

(Basın:5705-1002)

MENKUL SATIŞ İLANI
EYÜP İCRA
MEMURLUĞUNDAN
980/1179 T.

Hacizli olup satılmasına karar verilen (40.000.00) TL. kıymetinde bir adet 61 ekran Arçelik marka televizyonun birinci açık artırması 8.8.1980 günü saat 12.40'dan 12.50'ye kadar Eyüp Tahtaminare Cad. Bostan Sok. No: 1'de yapılacaktır. O gün muhammen bedelin % 75'ini bulan bedelle alıcı çıkmadığı taktirde 11.8.1980 günü aynı yer ve saatte yapılacak ikinci açık artırmada en çok fiyat verene peşin para ile satılacaktır, artırma şartnamesi dosyasında görülebileceği gibi masrafı verildiğinde örneğinin isteyene gönderileceği lüzumu ilan olunur. 22.7.1980

(Basın: 5704-1003)

Aydınlık
BÜTÜN ÜLKELERİN İŞÇİLERİ VE EZİLEN HALKLAR BİRLEŞİN

BAYAŞ Basın Yayın A.Ş.
adına sahibi ve
Genel Yönetmen
ORAL ÇALIŞLAR

Yazı İşleri Müdürü: MEHMET ATABERK
Haber ve Makalelerden Sorumlu Müdür: S.AYDOĞAN BÜYÜKÖZDEN
Müessese Müdürü: O.GÜRHAN ERTÜR

Adres: Nuruosmaniye Cad. 3/3 Cağaloğlu/İstanbul.
Tel: 26 52 44 26 42 93 İdare Tel: 26 61 78
Dizgi: Aydınlık Ofset Tesisleri. Baskı: İst. Güntur. Dağıtımı: GAMEDA

BÜROLAR
ANKARA: Meşrutiyet Cad. 32/8 Kızılay. Tel: 25 38 69
İZMİR: Özgüler İşhanı 452. Sok. 25/3 Konak: Tel: 13 10 90 - 25 25 54
TRABZON: Cumhuriyet Mah. Kasım Sok. 27/10 Tel: 3900
DİYARBAKIR: Beyazıt İşhanı Kat: 3 No: 30 Dörtyol Tel: 38 57 ADANA Kızılay Cad. 104 Sok. No: 23 Tel: 103 42

İLAN TARİFESİ-ABONE
Başlık yanı 4000 TL. 8 hariç diğer sayfalar st/cm 900 TL. 8. sayfa st/cm 1000 TL. Renkli st/cm 1700 TL. Doğum, evlenme, ölüm st/5 cm 2000 TL. Küçük ilanlar kelimesi 30 TL.
ABONE: Yurtiçi 3 aylık 900 TL. 6 aylık 1800 TL. 1 yıllık 3600 TL. Yurtdışı 3 aylık 1125 TL. 6 aylık 2250 TL. 1 yıllık 4500 TL. Dış ülkeler için posta ücreti alınır.

22340 — 86

Fotoğrafta Denktaş ile Kipriyanu 15 Ocak 1978'de yapılan ilk zirve toplantısında Waldheim ile görülüyor.

1 YILLIK ARADAN SONRA BUZLAR ÇÖZÜLDÜ

Kıbrıs'ta toplumlararası görüşmeler yeniden başlıyor

- 9 Ağustos'da Lefkoşe'de yapılacak ilk toplantıda Maraş, toprak, anayasa ve Denktaş Kipriyanu Anlaşmasının 6. maddesi görüşülecek.

LEFKOŞE

KIBRIS Rum yönetimi lideri Spiros Kipriyanu, dün Kıbrıs Rum yönetiminin 1979 Haziranından bu yana çıkmazda bulunan toplumlararası görüşmelerin yeniden başlamasını kabul ettiğini açıkladı.

Bu gelişmenin, son günlerde yapılan yoğun çabaların sonucu olduğu belirtilirken, "bi-zonal"(iki bölgeli) ve Kıbrıs Türklerinin güvenliği kavramlarına ilişkin olan ve diyaloğun başlamasını önleyen engellerin ortadan kalktığı bildirildi.

Kıbrıs Rum yönetimi lideri Spiros Kipriyanu, açıklamasında toplumlararası görüşmelerin çok yakında başlaması ve Kıbrıs sorununun kesin bir çözüme varması konusunda umutlarını dile getirdi.

Kıbrıs Türk yönetimi lideri Rauf Denktaş ise "Toplumlararası görüşmelerin başlaması, şimdi düne oranla daha yakındır dedi.

Görüşmelerin 9 Ağustos Cumartesi günü Lefkoşe'de başlayacağı ve ilk görüşmede Maraş, toprak, anayasa ve Denktaş-Kipriyanu Anlaşmasının 6. maddesinin görüşüleceği bildirildi.

Battal:"Yeni tasarıda suçluyu idama mahkum ettirecek tanığın kimliğinin açıklanmasına bile gerek duyulmuyor"

GÜNEY HABER AJANSI

MİLLİ Selamet Partisi Grup Başkan Vekili Şener Battal, AP ve CHP'nin anarşi için çıkartmak istedikleri yasaların bir kısmında canilik olduğuna işaret ederek "Şimdiye kadar böyle şey ne görülmüş ne de duyulmuştur. Hukuka aykırı olan şeylere ben şahsen imza atamam" dedi.

MSP Grup Başkan Vekili ve Konya Milletvekili Şener Battal konuyla ilgili olarak GHA muhabirine şunları söyledi:

"CHP'nin ve AP'nin anlaştığı 18'inci maddede kim olursa olsun şahitlerin isimleri ve kimlikleri açıklanmadan suçlu veya suçlu diye yakalananların idam

(Devamı S. 6 Sü. 7'de)

Ankara Adliyesi Oba Başkanı Haydar Lafçı, Milli Eğitim Bakanlığında Ali Haydar Esener ismiyle çalışıyor

MHP Adliye sorumlusu, ismini değiştirerek Milli Eğitime tayin oldu!

- Cafer Uğurlu adlı komando, memurları ölümle tehdit ettiği halde hakkında hiç bir işlem yapılmayarak Şabanözü'ne gönderildi
- Haydar Lafçı'nın bir solcu hakkında "Gerekeni yapın" emrini verdiği el yazısı notu ele geçmişti
- 20 adliye çalışanı, MHP'liler tarafından ölümle tehdit edildi

ANKARA(ÖZEL)

ADLİYE MHP Oba Başkanı Haydar Lafçı, Ali Haydar Esener ismiyle Milli Eğitim Bakanlığı Eğitim Araçları Genel Müdürlüğüne tayinini yaptırırken Adliyede çalışan ve memurları ölümle tehdit eden komando Cafer Uğurlu da Şabanözü'ne gönderildi.

Haydar Lafçı, kendi el yazısı ile Keçiören teşkilat başkanlığına bir not göndererek Adliyede çalışan ve sol görüşlü olan Nurali Can hakkında 'gerekenin yapılması' emrini vermiş. Emrin verildiği el yazısı Savcılığın eline geçmişti. Haydar Lafçı hakkında hiç bir işlem yapılmayarak Kastamonu-Azdavay'a gönderildi. Tayinini durduran komando, ismini mahkemece Ali Haydar Esener olarak değiştirerek 10 Temmuz 1980 tarihinde 41004 sayılı yazı ile Adalet Bakanlığı Özlük İşleri Genel Müdürlüğüne tayinini yaptırdı. Tayinini oradan da aldıran Haydar Lafçı, son olarak 21 Temmuz 1980 tarih 209 0/12/p 94082 sayılı yazıyla Milli Eğitim Bakanlığı Eğitim Araçları Genel Müdürlüğünde Ali Haydar Esener adıyla işe başladı.

CAFER UĞURLU

Aynı oba içinde bulunan Cafer Uğurlu da memurları ölümle tehdit ettiği ve basında yeraldığı halde hakkında hiç bir işlem yapılmadan Ankara'dan uzaklaştırıldı. Cafer Uğurlu'nun 1976 yılında Kars'ın Susuz ilçesinde faaliyete başladığı, 1978 yılında bazı suçlarından dolayı yargılandığı için görevinden alındığı bildirildi.

(Devamı S. 6 Sü. 3'te)

Bu da aynı hücreden

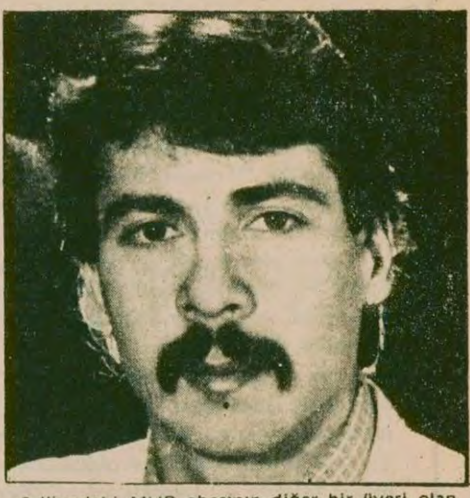

Adliyedeki MHP obasının diğer bir üyesi olan Cafer Uğurlu da memurları ölümle tehdit yolundaki ihbarlardan sonra Ankara'dan uzaklaştırılarak Şabanözü'ne gönderildi.

Laleli Migros işçileri büyük bir birlik ve beraberlik içinde. Pankartları da hazırlamışlar. "Grevimiz halka karşı değil, halka daha iyi hizmet götürebilmek içindir" diyorlar.

15 yıllık Migros işçisi Yüksel Malkoç Aksaray Migros'unda en eskilerinden, Eline geçen para ancak net 5.800 TL. Üç çocuk okutuyor. "Elime geçen para aslında çocuklara ancak yeter. Almanya'daki bacanak ara sıra oradan öteberi gönderip destek olmasa, halimiz yaman" diyor.

Migros emekçileri greve hazır!

- Ücret ortalaması 4500 TL civarında olan Migros işçileri, "Grevimiz halka daha iyi hizmet götürebilmek içindir" diyorlar.

KEREM ÇALIŞKAN

YARIN Migros'ta kocaman bir "Grev" pankartı asılır ve grev gözcüleri filesi elinde gelenlere greve çıktıklarını söylerse, kimse "Aman burda da mı grev" diye söylenmesin sakın! Çünkü Migros işçilerinin bugünkü çalışma ve ücret şartlarında kim olsa greve çıkar.

ORTALAMA ÜCRET
4 BİN 500 TL

Laleli Migrosun işçileriyle mazağanın altındaki depoda sohbet ediyoruz. Bir bayan kasiyer 5 bin 500, başka bir kasiyer 4 bin 500, 18 yaşındaki bekar bir

(Devamı S. 6 Sü. 1'de)

Aksaray Migros emekçileri de grev hazırlığı içinde. Halka hizmet götürdüğünü söyleyen bir kuruluş önce kendi işçisini memnun etmek zorunda.

Tam Süre Yasasının uygulanamaz hale getirilmesine karşı

Sağlık emekçileri 8 Ağustosta bir günlük direniş yapıyor

İSTANBUL(ÖZEL)

İSTANBUL Tabip Odası Sekreteri Şakir Derkut dün bir basın toplantısı yaparak Türk Tabipler Birliğinin önceki gün yaptığı Olağanüstü Temsilciler Toplantısında alınan kararlarla ilgili olarak açıklamalarda bulundu. Derkut sağlık emekçilerinin ve hekimlerin taleplerinin yerine getirilmesi ve kazanılmış hakları konumak amacıyla 8 Ağustos Cuma günü ülke çapında 1 günlük direnişin yapılacağını açıkladı.

(Devamı S. 6 Sü. 8'de)

Adana Cezaevi yöneticileri sanıkların dilekçelerini Sıkıyönetime iletmiyor

ADANA(ÖZEL)

ADANA Sıkıyönetim Komutanlığı Askeri Mahkemelerince tutuklanan ve kapalı cezaevinde tutuklu bulunan bazı sanıkların durumlarını öğrenmek için dilekçe verdiklerini ancak bu dilekçelerin yırtılıp, Komutanlığı iletilmediği öğrenildi. Cezaevinde disiplin mahiyetinde verilen bazı cezaların da Sıkıyönetim Komutanının emri gibi gösterildiği öğrenildi.

Sıkıyönetim Komutanının isminin ve nüfuzunun kötüye kul-

(Devamı S. 6 Sü. 2'de)

Adana'da faşistler kahve taradı: İki ölü, dört yaralı

Gaziantepspor Kulübü Başkanı öldürüldü

HABER MERKEZİ

ADANA'nın Karaisalı semtinde bir kahveyi tarayan silahlı kişiler iki kişiyi öldürüp dört kişiyi de yaraladılar.

Gaziantep'te Gaziantepspor Kulübü Başkanı Halil Kırmızı evinden çıktıktan sonra Hoşgör Camisi yakınlarında bir kişinin silahlı saldırısına uğrayarak öldü.

SOKUMİLYANLI KÖYÜ MUHTARINI KATLEDENLERİN APOCULAR OLDUĞU BİLDİRİLDİ

31 Temmuz günü köyüne giderken yolda pusu kurularak öldürülen Sokumilyanlı köyü muhtarını katledenlerin Apocular olduğu bildirildi. Apocuların, devrimci öğretmen İnan Özdemir'in öldürülmesinden sonra Musalar köyü civarında toplandıkları öğrenildi. Köylüler, Apocuların başında Kemal Pir ve Ali Çetiner'in bulunduğunu belirtiyorlar. Kemal Pir ve Ali Çetiner'in yanında Hüseyin Engizek, çok sayıda öldürme olayına karışan Hüseyin Acar ile Mazlum Ongan, Mustafa İspert, Mehmet Birlik, Ali Yağcıbulut ve Salman Örger'in görül-

(Devamı S. 6 Sü. 3'te)

Üniversitelerarası giriş sınavında ilk beşin üçü Ankara Fen Lisesinden

ANKARA(ÖZEL)

ÜNİVERSİTELERARASI giriş sınavında ilk beş sıradan üçünü Ankara Fen Lisesi mezunları aldı. En yüksek puanı tutturan Oktay Özdemir'in toplam puanı 763, fen ağırlıklı puanı 831.825 Fen Lisesi mezunu olan Özdemir, Hacettepe

(Devamı S. 6 Sü. 2'de)

BASINDAN SEÇMELER

İTİRAF'IN YANKILARI

ÜGD Hukuk Masası Başkanı ve MHP'nin illegal cezaevleri işleri sorumlusu Ali Yurtaslan'ın Aydınlık'ta yayınlanmaya başlayan itiraflarının etkisi diğer basında da görülmeye başladı.

Cumhuriyet gazetesinden Uğur Mumcu ve Milliyet gazetesinden Mümtaz Soysal konuya ilişkin şunları söylüyorlar:

Uğur Mumcu: «Başsavcı görevle karşı karşıya»

"Türkiye İşçi Köylü Partisi (TİKP) Genel Başkanı Doğu Perinçek cezaevlerinden hükümlü kaçıran bir gizli örgütle ilgili ilginç açıklamalarda bulundu. TİKP yayın organı Aydınlık gazetesi Ali Yurtaslan adlı ülkücü bir militanın itiraflarını yayınlıyor.

"Ali Yurtaslan'ın anlattıklarının binde biri doğruysa, MHP hakkında, bir an bile duraksamadan kovuşturma açılması gerekir! Sayın Başsavcılığın, bu yayınları 'ihbar telakki' etmesi, buna benzer birçok olayı gözler önüne sermeye yetecektir. Başsavcı Sayın Fahrettin Kıyak, şimdi böyle bir görev ile karşı karşıyadır.

"Davadan dönen ülkücü Ali Yurtaslan ölümü göze alarak bu açıklamaları yapıyor. Devletin yasal görevlilerine bu aşamada düşen görev, ölüm pahasına açıklanan bu gerçekleri araştırmaktır. Bu görev yapılmazsa, devletin terörden yakınmaya ne hakkı kalır?"

(Devamı S. 6 Sü. 7'de)

Yüzbinden fazla insanın katıldığı cenaze töreninde İtalyanlar 78 kişinin ölümüne yolaçan faşist sabotajı lanetlediler. Yanda bomba patladıktan sonra Bologna Garı.

Hükümet «ulusal yas» ilan etti

Onbinlerce İtalyan, sabotaj kurbanlarını toprağa verdi

Berlinguer hükümeti suçluyor

DIŞ HABERLER SERVİSİ

GEÇTİĞİMİZ Cumartesi günü faşist bir tedhiş örgütünün Bologna Garında gerçekleştirdiği sabotaj sonucunda hayatını kaybeden 78 kişinin cenaze töreni dün yapıldı. Onbinlerce İtalyan vatandaşının katıldığı cenaze töreni tedhişçiliğe, özellikle de aşırı-sağ tedhişçiliğe karşı bir gösteri şeklinde geçti. Bu arada hükümet tarafından bütün ülkede ilan edilen "Ulusal Yas Günü"nün olaysız geçtiği bildirildi.

(Devamı S. 6 Sü. 6'da)

Saddam Hüseyin 22 yıl sonra Riyad'da

Irak ve Suudi Arabistan arasındaki buzlar çözülüyor

BAĞDAT/RİYAD (AJANSLAR)

IRAK Devrim Komuta Konseyi Başkanı Saddam Hüseyin, Suudi Arabistan'ın başkenti Riyad'daki resmi temaslarını sürdürüyor. Kral Halid ile ilk görüşmesini yapan Saddam Hüseyin, iki Arap ülkesi arasındaki ilişkilerin daha da geliştirilmesi gerektiğini belirtti.

1958 yılında Irak'ta monarşinin yıkılmasından bu yana Bağdat yönetiminden bir yetkilinin Suudi Arabistan'a yaptığı bu ilk ziyaret özellikle Arap kamuoyunda ilgiyle izleniyor.

Bazı gözlemciler, Irak ile Suudi Arabistan'ın özellikle İran'daki Şii devriminden sonra

(Devamı S. 6 Sü. 5'te)

Paris basını Ermeni tedhişçileri kınadı

«Fransız gazeteleri barut kokuyor»

- Özmenlerin cenazeleri getirildi.

PARİS

FRANSIZ gazeteleri 6 Ağustos tarihli sayılarında birinci sayfalarını Lyon'daki Türkiye Başkonsolosluğuna yönelen saldırıya ayırdı.

Bütün gazeteler AFP Haber Ajansının geçtiği haberi verirken "Quotidien de Paris" gazetesi "Ermenilerin 1915 yılındaki Türk katliamının öcünü aldıklarını" yazdı. Ermeni tedhiş örgüt-

(Devamı S. 6 Sü. 7'de)

Irak'ın Ankara Büyükelçiliğinde bu gece iftar yemeği verilecek

HABER MERKEZİ

IRAK'ın İstanbul Başkonsolosluğu basına yaptığı açıklamada, Ankara'daki Irak Büyükelçiliğinin 7 Ağustos günü bir iftar yemeği vereceğini yineledi. Daha önce basında iftar yemeğinin iptal edildiği yolunda haberler çıkmıştı.

(Devamı S. 6 Sü 7'de)

örse çekiç

Gülay Göktürk

Keskin lafların ardındaki pasifizm

Bugünkü yazımızda Demokrat gazetesinin 3 Ağustos tarihli sayısında, "Tekelci Sermayenin Panik Politikası ve Kıdem Tazminatı Fonu Tasarısı" başlıklı yazıda savunulan bir görüşü eleştirmek istiyoruz.

Yazıyı eleştirmek gereğini duymamızın sebebi, bugün bu fikirlerin, özellikle sendikal çevrelerde yaygın bir şekilde savunulması ve DİSK'in mücadele anlayışının esasının da bu görüşlerden kaynaklanmasıdır.

Yazı, hükümetin hazırladığı ve işçi haklarını budayan son yasa tasarılarını saydıktan ve eleştirdikten sonra, bu tasarıları hazırlayanların da karşılarına dikilecek toplumsal muhalefetin varlığından haberdar olduklarını ve bu tasarıları çıkaramayacaklarını iyi bildiklerini söylüyor. Ardından soruyu soruyor: "Öyleyse bugün bu tasarıları yaygara kopararak kamuoyuna duyurmakla yapılmak istenen nedir?" Ve sonra cevap veriyor: Yazara göre, egemen sınıfların amacı, işçi sınıfını ve yandaşlarını bu tür tasarılarla paniğe uğratıp kazanılmış ekonomik-demokratik mevzileri savunma çizgisine kadar geriletmektir. Oysa, işçi sınıfının yapması gereken şey, "Bu oyunun farkına vararak, egemen sınıfların itmek istedikleri kazanılmış ekonomik-demokratik mevzileri savunma çizgisine gerilemeden, anti-faşist mücadeleyi yükseltmek Faşizme karşı etkin bir şekilde direnmektir."

Yazar bu fikirlere bir de yüksekçe bir, yerden fetva çıkarmak ihtiyacını duymuş olacak ki, yazısını Engels'den bir alıntıyla bitirmiş. Engels'in, "bugün her zamankinden daha fazla anlam kazandığı" söylenen sözleri şöyle:

"Adil bir işgücü için adil bir ücret... Bu eski parola gününü doldurmuştur... Öyleyse eski parolayı artık bütünüyle bir kenara gömelim ve verine şunu benimseyelim: Çalışma araçları, hammaddeler, fabrikalar çalışan halkın kendisinin olmalıdır."

Önce, şu yükseltilecek olan "anti faşist mücadele" ile kazanılmış mevzilerin korunması arasındaki ilişkiden başlayalım. Yazara göre, işçi sınıfı, burjuvazinin oyununa gelip, getirilmek istenen yasa tasarılarına, ücret kısıtlamalarına vs.ye karşı mücadeleye kalkmamalı, gözünü büyük politik hedeflere dikmelidir. Görev, faşizme karşı aktif direniştir. Peki ama, nasıl bir şeydir bu aktif anti-faşist mücadele ve nasıl yükseltilecektir? Kazanılmış mevzilerin faşist saldırılar karşısında korunması, savunulması, faşizme karşı mücadeleden farklı bir şey midir? Faşizm bir ülkede nasıl yükselir? Kazanılmış demokratik hakları geri ala ala, işçi sınıfını ve demokratik güçleri bu mevzilerden geri püskürte püskürte değil mi? Bunu yapabildiği ölçüde politik olarak da güçlenecek, iktidara doğru yaklaşacak ya da iktidarını daha da pekiştirecektir. Öyleyse faşizmin bu ilerleyişine fırsat vermemek, kazanılmış mevzileri geri vermemek için sonuna kadar direnmek, faşizme karşı mücadelenin esas cephelerinden biri değil de nedir? Aklı başında olan her insan, elinde tuttuğu mevzileri koruyamadan yeni ve daha ileri mevziler için de mücadele edemeyeceğini bilir. Somut olarak düşünelim, Bugün, 274 ve 275 sayılı yasalar için düşünülen aleyhte değişiklikler göğüslenmeden, bu tasarıların taşıdıkları eksiklikleri gündeme getirebiliyor muyuz? Bakanlar Kurulu her gün yeni bir grev erteler ve grev hakkı fiilen yokedilirken, genel siyasi grev hakkımız için mücadeleyi ön plana çıkarabiliyor muyuz?

"Toplumsal muhalefetin varlığı, bu yasa tasarılarının çıkması önünde engel"miş. Peki kimler yaratıyor bu toplumsal muhalefeti? Cinler, periler mi? İşçiler bu toplumsal muhalefetin içinde değil mi? Eğer işçi sınıfı Demokrat gazetesinin önerisine uyacak olsa, kim dolduracak toplumsal muhalefette işçi sınıfından kalacak olan o koca boşluğu; Demokrat gazetesi mi?

Gelelim Engels'e atfen yapılan şu "gömme" çağrısına...

"Adil bir işgücü için adil ücret" parolası artık eskimişmiş. İşçiler bu eski parolayı bir kenara gömmeliymiş. Bekara karı boşamak kolay gelir diye bir söz vardır ya, bu da ona benziyor. Demokrat yazarı unutmuş olabilir ama bugün 50 bin metal, tekstil ve cam işçisi, adil bir ücret için grev yapıyor. Yüz binlerce işçi, Demirel'in ücretleri dondurma politikasına karşı adil bir ücret için toplusözleşme mücadelesi yürütüyor. Yıllarca toplu pazarlık hakkı için, insanca bir ücret için mücadele etmiş, toplusözleşme hakkını söke söke koparmış olan işçi sınıfı, şimdi bu hakkının ortadan kaldırılmaya çalışıldığı bir zamanda o parolayı öyle kolay kolay gömemez. Böyle bir çağrıyı ancak, o mücadelelerin değerini kavramayanlar, işçi sınıfının acısını içinde duymayanlar, sırtında yumurta küfesi taşımayanlar yapabilir. Adil bir ücret için mücadele sloganı gömülecek; fabrikaların, makinaların mülkiyeti için mücadele edilecekmiş! Doğrusu MESS patronları, Demokrat'ın bu gömme çağrısını pankart yapıp grev yerlerine assalar şaşmamak gerekir. Çünkü onlar bugün için hayal olan hedefler uğruna yapılan böyle mücadele çağrılarından korkmayacak kadar gerçekçidir.

Engels'in belli bir tarihi dönemde, işçi sınıfının stratejik hedefini vurgulamak için ve devrim yolunu reddedenlere karşı söylediği sözleri dogmatik bir şekilde alıp bugünün siyasi şartlarının önümüze getirdiği bir görevmiş gibi göstermek, işçilerin yolunu karartmaktan başka birşey değildir. Devrim ustaları böyle amaçlar için kullanılamaz. Demokrat'ın yazarı Marksizmin ustalarından birşeyler öğrenmek istiyorsa, onların eserlerinde ekonomik ve demokratik hakların kazanılması ve korunmasının önemini vurgulayan binlerce cümle bulacaktır.

Aslında Demokrat Engels'ten alıntı yaparak "hammaddeler, fabrikalar çalışan halkın kendisinin olmalıdır" keskin ve parlak sözleriyle günümüzün görevlerine yan çizmektedir. Hakim sınıfların, işçilerin yılların mücadeleleriyle elde ettiği haklarına giriştiği saldırıya karşı koymayı küçümsemek, grev ve toplusözleşme hakkı için mücadeleyi hafife almak pasifizmden başka bir şey değildir.

İçkobirlik Genel Başkanı: "Türkiye' de anarşi ekonomik dengesizlikten kaynaklanıyor"

MERSİN (ÖZEL)

İçkobirlik Genel Başkanı Aslan Eyce, Mersin'de yaptığı açıklamada anarşinin ülkenin bugün içine düştüğü ekonomik eşitsizlikten ve dengesizlikten kaynaklandığını söyledi.

Ülkemizdeki işsiz sayısının 5 milyona ulaştığını söyleyen Eyce, işsiz sayısının tarım ve sanayide hızlı üretim düşüşüne neden olduğunu belirtti. "Tarım ve sanayide hızlı üretim düşüşü halkı fakirliğe ve yoksulluğa sürüklemektedir. Bu arada eğitimdeki akıl almaz dengesizlik ise toplumdaki bunalımı hızlandırmaktadır. Bunun en belirgin örneği ise bugün 450 bin lise mezununun okuma şansının olmadığı gibi iş bulma olanaklarının da olmadığıdır. Bu ortamda elbette bunalım artacaktır. Bunalımın başlıca nedeni ise Türkiye'de 1950'den sonra uygulanan politikadır. Bu politika içinde doğan özel sektör ekonomiye hız vereceği yerde haksız kazanç sağlamayı yeğlemiş ve Türkiye'yi bugünkü ortama sürüklemiştir" dedi.

Aslan Eyce son üç yılda Türkiye'den yurt dışına kaçırılan paraların da ülke ekonomisinde enflasyonu hızlandırdığını söyledi.

●Kamuoyunu Tam Üyelik Başvurusuna hazırlamak için hükümet, bazı basın organlarını ve özel sektör kuruluşlarını harekete geçirdi

●Türkiye-AET ilişkilerini Demirel-Erkmen-Saraçoğlu üçlüsü yönlendiriyor ve Brüksel' deki Türk delegasyonu tamamen devre dışı bırakılıyor

HÜKÜMET TAM ÜYELİK İÇİN KAMUOYU OLUŞTURUYOR

AET'ye tam üyelik başvurusu yakında yapılacak

Dışişleri Bakanı Hayrettin Erkmen ve eski AET temsilcisi Tevfik Saraçoğlu

●TÜSİAD, İktisadi Kalkınma Vakfı ve İstanbul Sanayiciler Odası hükümetten Türkiye' nin bir an önce AET' ye tam üyelik için başvurusunda bulunmasını istediler

EKONOMİ SERVİSİ

HÜKÜMETİN önümüzdeki haftalarda AET'ye tam üyelik başvurusunda bulunması bekleniyor. Güvenilir kaynaklardan elde edilen bilgilere göre, Dışişleri Bakanı Hayrettin Erkmen'in katılmasıyla 30 Haziran'da Brüksel'de toplanan Türkiye-AET Ortaklık Konseyinin hemen ertesinde yapılması kararlaştırılan tam üyelik başvurusu gensoru öncesinde MSP'yi karşıya almamak için Ortak Pazar organlarına sunulmadı. Gensoru ertesinde siyasi hayatın biraz yatışmasını bekleyen Demirel hükümetinin, önümüzdeki günlerde yapılması öngörülen müracaat için kamuoyu oluşturulması amacıyla girişimlerde bulunduğu ve bu konuda bazı basın organlarıyla çeşitli özel sektör kuruluşlarından yardım istediği öğrenildi.

BASIN VE ÖZEL SEKTÖR DEVREDE

Hükümetin bu girişiminden hemen sonra temmuz ayı içinde başta AP yanlısı bir basın organı olmak üzere üç büyük İstanbul gazetesi, Türkiye'nin Ortak Pazar'a tam üyeliğini savunan yazılara, bu arada da çeşitli özel sektör kuruluş temsilcilerinin görüşlerine sayfalarında geniş yer verdiler.

Türkiye Sanayiciler ve İş Adamları Derneği TÜSİAD, İktisadi Kalkınma Vakfı ve en son olarak da İstanbul Sanayiciler Odası İSO yaptıkları açıklamalar ve hükümete gönderdikleri mektuplarla Türkiye'nin bir an önce AET'ye tam üyelik başvurusunda bulunmasını talep ettiler.

Tam üyelik öncesinde basın ve sanayi kuruluşlarının görüşlerine büyük önem veren Demirel ve Erkmen'in hükümet tarafından yönlendirilen bu kampanya aracılığıyla MSP'nin "Batı Klübü" suçlamalarını belirli ölçüde kırmayı tasarladığı bildiriliyor.

KİLİT ADAM SARAÇOĞLU

Bilindiği gibi AET'ye tam üyelik konusunda hükümet içinde iki ayrı görüş bulunuyor. Maliye Bakanı İsmet Sezgin'le Başbakanlık Müşaviri Turgut Özal, Ortak Pazar'a tam üyelik müracaatının yapılması için zamanın erken olduğunu düşünürken Demirel ve Dışişleri Bakanı Hayrettin Erkmen başvurunun derhal yapılmasından yanalar. İş çevrelerinin hükümet içindeki uzantısı durumunda bulunan Türkiye'nin eski AET temsilcisi Tevfik Saraçoğlu ise üyeliğin bir an önce ve kayıtsız şartsız yapılması için girişimlerini sürdürürken Dışişleri Bakanını da büyük ölçüde etkisi altına almış durumda.

Hiç bir resmi sıfatı olmamasına rağmen, düzenli aralıklarla Brüksel'e giden ve nabız yoklamalarında bulunan Saraçoğlu aynı zamanda yakın ilişki içinde olduğu İktisadi Kalkınma Vakfı İKV aracılığıyla hükümetin AET politikası üzerinde etkili oluyor.

Saraçoğlu'nun bu girişimlerinin bazı Dışişleri çevreleriyle Brüksel'deki Türk diplomatları arasında hoş karşılanmadığı hükümetin Ortak Pazar siyasetine ters düşen bir müsteşarın da bu yüzden görevinden alındığı bildiriliyor.

TAM ÜYELİK BAŞVURUSU NE ZAMAN

AET'ye tam üyelik başvurusunun mümkün olan en kısa zamanda yapılacağı bildirilirken, başvuru tarihinin ancak Demirel-Erkmen-Saraçoğlu üçlüsü tarafından saptanacağı ve bu konuda Brüksel'deki Türk delegasyonunun tamamen devre dışı bırakıldığı belirtiliyor.

Erkmen'in, Türkiye-AET Ortaklık Konseyi toplantısında tam üyelik başvurusunun bu yıl içinde yapılacağının topluluk üyesi ülkelere bildirmesine rağmen şimdiye kadar böyle bir girişimde bulunulmaması, esas olarak MSP'yi kızdırmama siyasetine bağlanıyor.

Öte yandan AET Komisyonunun şu anda tatilde olması da başvurunun geciktirilmesine ikinci bir neden olarak gösteriliyor.

Demirel hükümetinin tam üyelik başvurusunun mümkün olduğu kadar içte bir sorun yaratmayacak şekilde gerçekleştirebilmek için Yunanistan'ın 1981 başında AET'ye tam üye olmasını öne sürmesi ve Atina'nın vetosunu önleyebilmek amacıyla başvurunun erken yapıldığı hissini uyandırma yolunu seçmesi bekleniyor.

Başvurunun yapılma tarihi olarak ise iç gelişmelere bağlı olarak sonbahar aylarının seçilmesi bekleniyor.

BAŞVURU YAPILIRSA AET'NİN CEVABI NE OLUR?

Türkiye'nin AET'ye tam üyelik başvurusu yapması halinde AET Komisyonunun bu müracaatı değerlendirerek alacağı tavsiye kararını Konsey'e iletmesi ve AET Konseyinin de son karar saptaması yapması gerekiyor. Konseyin Türkiye'nin müracaatını reddetmesi beklenmezken, böyle bir başvurunun AET tarafından gerçekçi karşılanmayacağı, bu yüzden Türkiye ile topluluk arasında başlayacak görüşmelerin çok uzun bir süre alacağına kesin gözüyle bakılıyor.

☐YURT HABERLERİ☐YURT HABERLERİ☐

Sultanseli
KIRAATHANE

Dükkanını kapaması için gönderilen tehdit mektubu ve can güvenliğinin sağlanmasını isteyen ve kahvehaneyi açmak isteyen Salih Koç

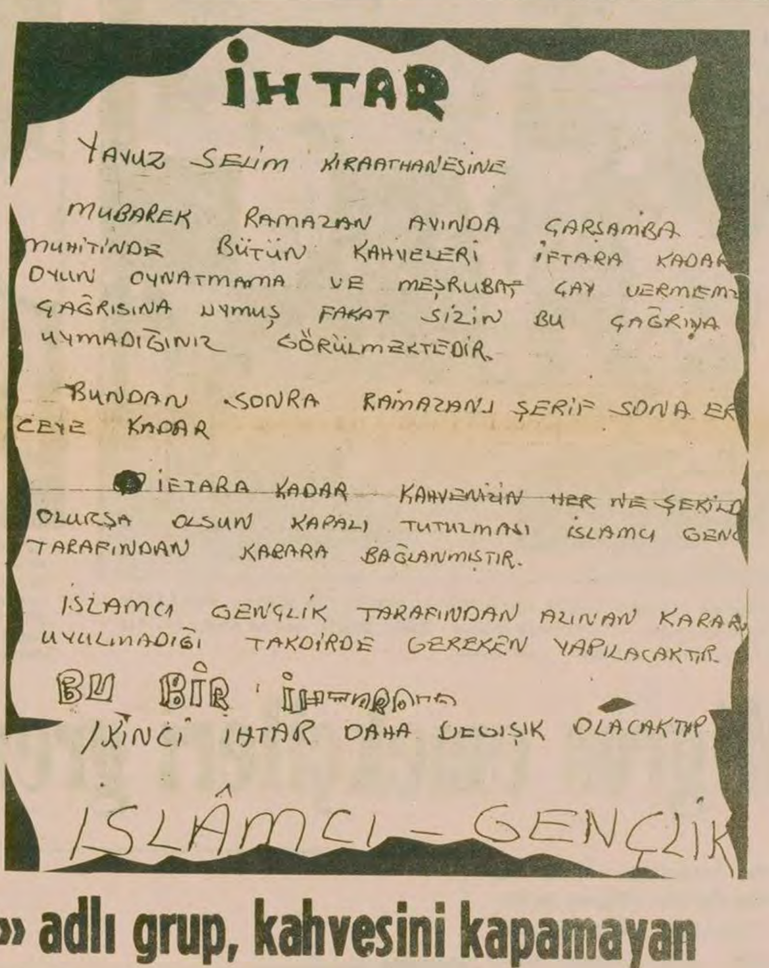

İHTAR

YAVUZ SELİM KIRAATHANESİNE

MUBAREK RAMAZAN AYINDA ÇARŞAMBA MUHİTİNDE BÜTÜN KAHVELERİ İFTARA KADAR OYUN OYNATMAMA VE MEŞRUBAT ÇAY VERMEME ÇAĞRISINA UYMUŞ FAKAT SİZİN BU ÇAĞRIYA UYMADIĞINIZ GÖRÜLMEKTEDİR.

BUNDAN SONRA RAMAZANI ŞERİF SONA ERECEYE KADAR

~~İFTARA KADAR KAHVENİZİN HER NE ŞEKİLDE~~ OLURSA OLSUN KAPALI TUTULMASI İSLAMCI GENÇ TARAFINDAN KARARA BAĞLANMIŞTIR.

İSLAMCI GENÇLİK TARAFINDAN ALINAN KARAR UYULMADIĞI TAKDİRDE GEREKEN YAPILACAKTIR.

BU BİR İHTARDIR

İKİNCİ İHTAR DAHA DEĞİŞİK OLACAKTIR

İSLÂMCI — GENÇLİK

«İslamcı Gençlik» adlı grup, kahvesini kapamayan esnafa tehdit mektubu gönderdi

İSTANBUL (ÖZEL)

KENDİLERİNE İslamcı Gençlik adı veren dinci gruplar Ramazan ayının başlamasıyla Fatih ve çevresinde, özellikle Çarşamba semtinde tehdit ve zorbalıklarını sürdürüyorlar.

Ramazan ayını bahane eden ve kendilerini "Akıncı", "İslamcı Gençlik" şeklinde isimlendiren gruplar uzun süredir terör estiriyorlar. Çarşamba, Malta, Fatih ve Yavuz Selim'de lokanta ve kahve sahibi esnaf dükkanlarını açamıyor. Semt sakinlerine zorla oruç tutturulmaya çalışılıyor. Daha önce Fatih'te bir kahveyi bombalayan bu gruplar geçtiğimiz pazar günü kahvehanesini açık tutmak isteyen Salih Koç adlı esnafa tehdit mektubu gönderdiler.

Konuyla ilgili olarak görüştüğümüz Yavuz Selim Kıraathanesi sahibi Salih Koç "Boğazımızdan ekmek paramızı almak istiyorlar" diyerek kendisinin bu tehditlere boyun eğmeyeceğini, herkesin dini inancına saygı gösterilmesi gerektiğini söyledi. Daha önce bir grup esnafla Valiliğe başvurduklarını ancak Valiyle görüşemediklerini belirten Koç, can güvenliğinin sağlanmasını istedi.

TİKP FATİH İLÇESİNİN AÇIKLAMASI

Akıncıların Fatih ve çevresindeki baskılarıyla ilgili olarak basına bir açıklama yapan TİKP Fatih İlçe Örgütü de şunları belirtti:

"Esasen bu mesele Fatih'te bu yıl ortaya çıkmamıştır. Ancak mezhep ve inanç ayrılıklarının körüklendiği, halkın MHP tarafından bölünüp sindirilmeye çalışıldığı, Rusya tehdidinin ağırlaşarak varlığını sürdürdüğü şartlarda Türkiye'nin bu tür zorbalığa hiç tahammülü yoktur. Bu grupları uyarıyoruz.

"Fatih'te Akıncıların zorbalığı önlenmelidir. Sıkıyönetim yetkililerinin ve ilgililerin dikkatini çekiyoruz. Tuhaftır ama gerçektir, esnafı, can güvenliği için devlete başvurmaya ikna ederken zorlanıyoruz. Bugüne kadar devletin kapısını çalan esnafa gereken ilgi gösterilmemiştir. Halka güven verilmeli, etkin önlemler alınmalıdır. Huzur ve birlikten yana olması gereken siyasi partilerin mahalli örgütlerini ortak tutum almaya çağırıyoruz."

Doğu Anadolu'nun en büyük tuğla fabrikası törenle açıldı

MUHİTTİN ÇELEBİ—VAN

Yılda 30 milyon, günde 100 bin adet tuğla üretebilecek kapasitede ve tamamen yerli makinalarla doğunun en büyük tuğla fabrikası törenle açıldı.

Van'ın 12 kilometre dışında 50 bin metrekare sahada ve 5.500 metrekare kapalı alanda kurulan fabrika 115 milyona maledildi. Vanlı işadamı Münci İnci'nin önderliğinde 40 civarında yerli hissedarı bulunan fabrika üretiminin yüzde kırkını İran'ın Tebriz ve Rızaiye kentlerine ihraç edecek, bu arada Suriye'ye de ihraç için ilişkiye geçildi. 120 işçinin çalışacağı fabrika Doğu iklimine elverişli ve depreme dayanıklı tuğla üretecek. Patronların daha işçi almadan "Hangi sendikayı getirelim" diye tartışmaya başlamaları dikkati çekti. MHP yanlısı MİSK'i bile getirmeyi düşünenlere karşılık, Çimse-İş vb. sendikaların gelmesini isteyenler çoğunlukta. Ancak garip olan, patronların sendikayı şimdiden seçme tartışmasını yapmalarıydı. Örneğin hangi sendikanın seçileceği işçilerin özgür iradeleriyle belirlenecek.

Antalya yöresi turizmi ölü dönem yaşıyor

Geçen yıllarda yer bulunmayan plajlarda şimdi insanlar parmakla sayılıyor.

İSMET ÖZÇELİK

Antalya yöresinde çok az sayıda yerli ve yabancı turistin gelmesi yüzünden turizm ölü bir dönem yaşıyor. Birkaç yıldan beri yabancı turistin gelmemesi üzerine çalışmasını ayarlayan turistik tesisler yine boş kaldı. Yatak sayılarının beşte birini bile dolduramayan motel, otel ve pansiyon sahipleri bu durumu şöyle açıkladılar.

"Hükümet durmadan devalüasyon yapıyor. Turizm Bakanı da çıkıp artık yabancılar için 'Türkiye çok ucuz bir ülkedir, onun için yabancı turist sayısı artacaktır' diyor. Ama biz yabancı turistten vazgeçtik, yapılan devalüasyon ve zamlar yüzünden yerli turist bile gelmez oldu."

Daha şimdiden önümüzdeki yıl ne yapıp da zarar etmeyelim diye düşünen motel, otel ve pansiyon sahipleri kendi çaplarında fikirler ve önlemler geliştiriyorlar. Turizmin artık iyice batağa doğru gittiğini de belirten turizm tesisleri sahipleri turizm kredilerine uygulanan faiz oranlarının kaldırılmadığını da belirterek artık bankalarla iş yapmanın mümkün olmadığını söylediler.

Bölgenin en turistik bölgelerinden olan Alanya'da da MHP saldırıları turizmi olumsuz yönde etkiliyor. Belediye parkında üslenen MHP'liler parkta elinde Milliyet gazetesi olan turistlere dahi saldırıyorlar. Bunun üzerine Alanya'ya gelen yerli turistler huzursuz oluyorlar ve şehirde fazla kalmıyorlar.

Açıkça

DOĞAN YURDAKUL

Kendi düşen ağlamaz

AP'liler "Uşak'ta bir kaleyi yıktık", "Millete inanmayanlara ders verildi" diyedursun, CHP de Uşak Belediye seçimi yenilgisinin sebeplerini araştırıyor.

Şikayetleri Halkın Kurtuluşundan. Bu fraksiyon üç CHP'li mahalleyi tehditle sandık başına göndermemiş. CHP'liler bu yüzden binlerce oydan olduklarını söylüyorlar.

Gerçekten de seçime katılma oranına bakıldığı zaman bu söylenenin doğru olduğu anlaşılıyor. 77'de seçime katılma oranı Uşak merkezinde yüzde 70 iken, bu seçimlerde yüzde 60'ın altında. Bu durumdan AP'nin yararlandığı da yine rakamlardan belli oluyor.

AP'li gazeteler "Sol fraksiyonun çabalarına rağmen AP kazandı" diye yazıyorlar ama, eğer iddia doğru ise "Sol fraksiyonların çabaları sayesinde AP kazandı" demeleri lazım.

Yani uğur, tılsım, inanç, iman, irade sayesinde kazandık diyorlar da cümlenin sonuna bir de "Halkın Kurtuluşunun inayetiyle" sözünü eklemeleri lazım.

CHP'lilerin şikayetlerine gelince.

Anlattıklarına göre bu fraksiyonun şeflerine çok dil dökmüşler. "Tartışmaya" çağırmışlar. Buldukları yerlerde tartışmaya çalışmışlar. Ama adamlar Nuh demiş peygamber dememiş.

"AP ile CHP arasında ne fark var, ikisi de birbirinin aynı" demişler.

CHP'liler "Bak Belediye elden gidecek, orada 800 işçi var, aileleriyle birlikte 4 bin kişi eder. Hepsi sokağa atılacak, çoluk çocuk aç kalacaklar" demişler.

"4 bin kişi dediğin milyonların yanında küçük bir azınlıktır" cevabını almışlar.

"Ama yerlerine MHP'li militanlar doldurulacak" demişler.

"Bizi ilgilendirmez" cevabını almışlar.

"Öyleyse seçmenlerimizi tehdit edeceğinize siz de aday çıkarın, belki siz kazanırsınız" demişler.

"Seçim değil devrim" cevabını almışlar. Velhasıl dert anlatamamışlar.

Şimdi seçim yenilgisi büyük ölçüde bu olaya bağlanıyor.

Ne dersiniz? Acaba CHP'nin bu durumdan şikayet etmeye hakkı var mı?

Bunun adına atalar sözüyle "Besle kargayı oysun gözünü" derler.

Adamları kanadının altına al, besle, büyüt, devlet dairelerine doldur, şehirleri teslim et, halkı bunlara karşı savunmasız bırak, sonra da onların yüzünden seçimi kaybedince şikayet et.

Kimi kime şikayet edeceksiniz?

O silah tehdidi altında sokağa çıkamayıp, sandığa gidemeyen mahallelerin halkına bir sorun bakalım, zorbalık gruplarına mı kızıyorlar, yoksa onları başlarına bela eden CHP'ye mi?

Kendi düşen ağlamaz.

Bu olaydan sonra hiç değilse niçin düştüğünüzün dersini çıkarsanız, o bile halk için bir kâr sayılır.

BULMACA

	1	2	3	4	5	6	7	8	9	10	11	12
1											■	
2						■			■			
3							■		■		■	
4							■	■			■	
5				■		■				■		
6			■		■					■		
7								■				
8												

SOLDAN SAĞA: 1) Kuyumcuların altın ayarı ölçmede kullandıkları bir taş 2) İlgi-Belirti- Baş (eski dil) 3) Osmanlı dönemi isyanlarından birinin önderi 4) İstanbul'da bir semt- Hitler'in özel vurucu timinin kısaltılmış adı 5) İngiltere'de bir ünvan- Bir partinin simgesi- Türkiye'nin uluslararası trafikteki simgesi 6) Yemek- İstanbul Belediyesinin bir işletmesi- İlave 7) Adam öldürmek- Kir 8) Dini bir bayram.

YUKARIDAN AŞAĞI: 1) Serüvenci 2) Telefon, telgraf, radyo gibi aygıtlarla haberleşme olayı, bir olayı bir yere iletme 3) Katkısız, katışıksız- Bir zaman birimi 4) Lake ile cilalanmış- Kışın yağar 5) Lanetlinin halk dilinde kullanılışı 6) Tehlike- Avrupa Ekonomik Topluluğunun kısa yazılışı 7) Boru sesi- Bir öğrenci teşkilatının kısaltılmış adı 8) Üye- Müzikte dur işareti 9) Bütün noktalarının odak denilen belirli iki ayrı noktaya olan uzaklıklarının toplamı birbirine denk olan kapalı bir eğri 10) Bir renk-İlave 11) Keçinin erkeği, 12) Esrar müptelası.

DÜNKÜ BULMACANIN ÇÖZÜMÜ

SOLDAN SAĞA: 1) Esrarengiz 2) Kelkit-Al-Si 3) Af, Rehavet, 4)Lafazan- Aks 5) İran- Filan 6) Yerme-Ben- İl 7) Et- sA- Tali, 8) Eklektik

YUKARIDAN AŞAĞIYA: 1) Ekaliyet 2) Sefaret 3) rL- Far 4)Aklanmak, 5) Ri, 6) Etraf-sE 7) enibaK 8) Gah- lE, 9) ilA- Anti 10)Van-Ak 11) seK-iL 12)nitsiliF

İstanbul ve Şamandağ'dan okuyucularımıza cevap:

sorular? cevaplar

AET'NİN TÜRKİYE ÜZERİNDEKİ ETKİLERİ NELERDİR?

SORU : AET'nin Türkiye üzerindeki etkileri nelerdir? (İstanbul-İnşaat işçisi)

CEVAP : AET, Avrupa Ekonomik Topluluğu'nun kısaltılmış adıdır. Topluluğa üye ülkeler ekonomik güç ve siyasi etkinlikleri açısından kendi içlerinde de "6'lar" ve "9'lar" diye ayrı sıfatlar alırlar.

AET'nin Türkiye ile ilişkileri üç yönlüdür. AET'nin Türkiye'de doğrudan yatırımları vardır ki, bu yatırımların toplamı Türkiye Gayri Safi Milli Hasılası içinde çok büyük bir yer tutmamaktadır. Almanya doğrudan yatırımlarda birinci sırayı almaktadır.

AET üyesi ülkelerin bazı firmalarının Türkiye' de satış şirketleri, mümessillikleri, acentaları da vardır. Ancak bu yolla sözkonusu olan ekonomik ilişki de Türkiye'nin ticaret hacminde önemli bir yer tutmamaktadır.

AET ile Türkiye arasındaki en önemli ilişki doğrudan yapılan ithalat ve ihracat ilişkisidir. Türkiye'nin üretimi AET'den yapılacak hammadde, ara malı ve yatırım malları ithalatına bağlıdır. Eğer bu ithalat yapılamazsa Türkiye'nin üretim dengesi bozulur ve bunalım başgösterir. Nitekim 1974 yılında bir yandan petrol fiyatlarının yükselmesinden ötürü Batının ekonomik bunalıma sürüklenmesi, bir yandan Kıbrıs müdahalesi yüzünden Türkiye'ye ambargo uygulaması nedeniyle bu ülkelerden ithalat yapılamamış ve Türkiye'nin üretim dengesi bozulmuştur. Bu aksaklığın etkileri hâlâ sürmektedir. Bu yıl Batı ülkeleri Türkiye' ye yeni kredi olarak 1 milyar 162 milyon dolar verdiler ve 3 milyar dolar borcu da ertelediler. Bu durum Türkiye'ye ithalat yapabilmesi ve üretim seviyesini artırabilmesi için yeni bir imkan doğurdu.

Türkiye'nin AET'ye tam üye olması halinde ise sanayinin, Topluluğun gelişmiş sanayi düzeyi ile rekabet edememesinden korkuluyor. Türkiye ile AET arasındaki daha eşit ilişkilere dayanan bir düzenin pazarlığı ve mücadeleleri sürüp gidiyor.

AET, Türkiye'nin Batı dünyası içinde yer almasını istiyor. Ekonomik ve siyasi davranışlarını bu talep belirliyor. Ayrıca AET ülkelerinin 1971'lerde de görüldüğü gibi demokrasiyi askıya alan darbe girişimlerine karşı olduğu biliniyor.

Türkiye'nin hiç bir dış ülkeye bağımlı olmayan kendine yeterli bir ekonomiye sahip olması, ancak Milli Demokratik Devrimin gerçekleştirilmesi ve emperyalizmin kökten tasfiyesi ile mümkün olabilecektir.

Atatürk mareşal oldu mu? Olduysa niçin mareşal denmiyordu

SORU : Atatürk mareşal oldu mu? Olduysa niçin mareşal denmiyordu?

CEVAP : Bütün meydan muharebesi kazanan orgeneraller gibi, Sakarya Meydan Muharebesini kazanan Mustafa Kemal Atatürk de Millet Meclisi kararıyla mareşal oldu.

Ancak Atatürk sadece askeri bir şahsiyet değildi. Başka sıfatları da vardı. Başkomutan ve Cumhurbaşkanıydı.

Bütün milletin başkanı sıfatına sahip bir kişinin yalnız askeri bir rütbeyi temsil eden mareşal sıfatını kullanması beklenemezdi. Asker, sivil bütün toplumu temsilen Cumhurbaşkanı Gazi Mustafa Kemal Atatürk, ya da yalnızca Atatürk sıfatlarını kullanıyordu.

KARDEŞİ JİMMY CARTER' IN BAŞKANLIĞINI TEHLİKEYE SOKTU

Billygate olayının öykücü

- *Kaddafi yönetimi ABD ile ticari ilişkilerini geliştirmek istiyordu.*
- *Demokrat Parti Kurultayında yeni adaylar çıkabilecek mi?*

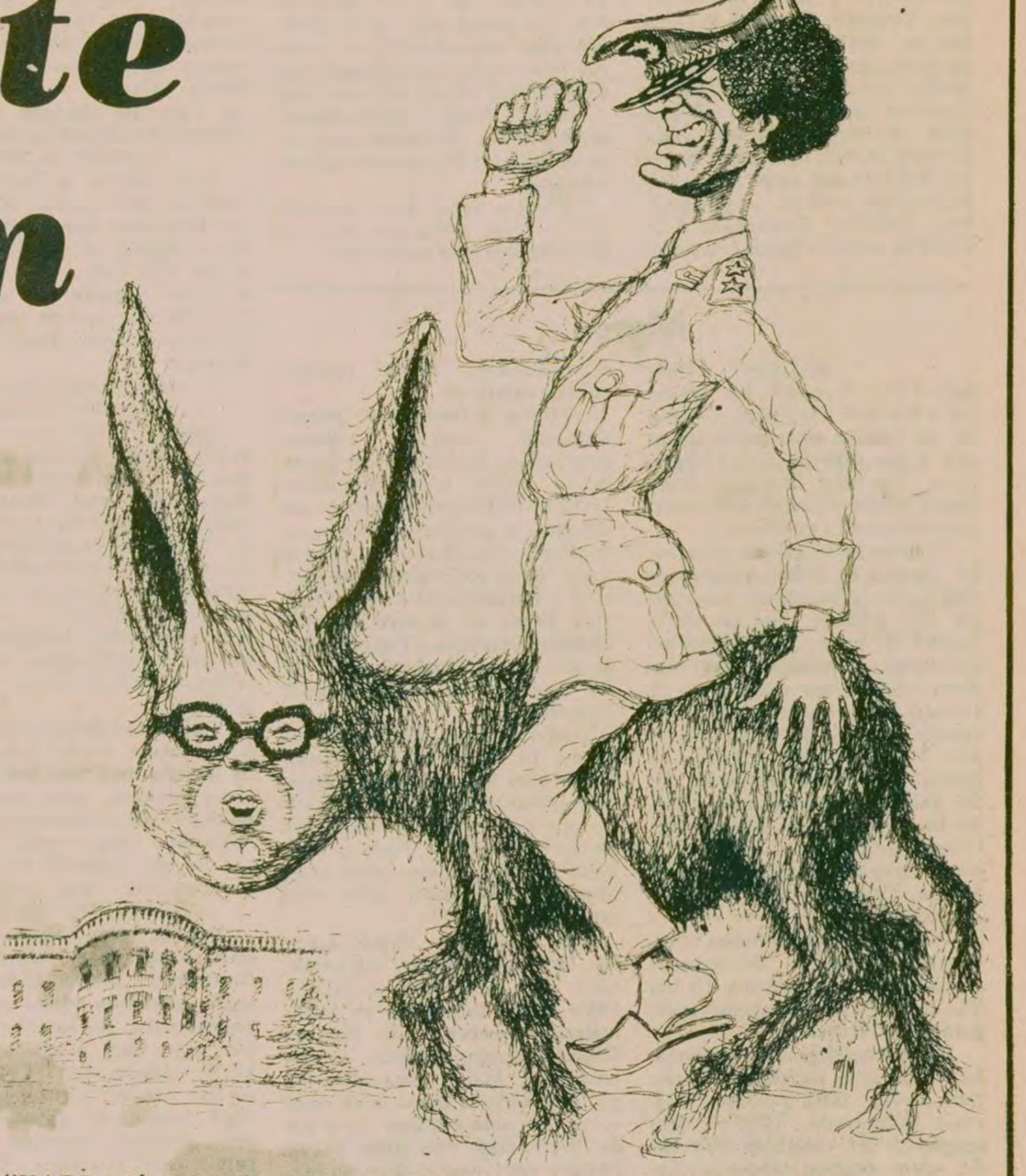

"KADDAFİ, WASHİNGTON SEFERİNDE KOÇBAŞI BILLY CARTER ILE"

DIŞ HABERLER SERVİSİ

AMERİKA'da Demokrat Partinin Başkan adayını belirleyecek olan Kurultayın yapılmasına çok kısa bir süre kala, "Billygate olayı" siyasi gündemin birinci maddesi oluverdi. ABD Başkanı Jimmy Carter'ın küçük kardeşinin Libya ile olan karanlık ilişkileri, diplomatik ve ekonomik konularda zaten büyük başarılar kazanamamış olan ABD Başkanını iyice güç duruma soktu.

Carter, pazartesi gecesi televizyonda yaptığı açıklamada, kendisini aklamaya çalıştı ama kamuoyu ne derece ikna oldu? Üstelik Amerikan Devlet Başkanlığı gibi kazanılması gereken bir mevki olunca, dönen bütün dolapları, kurulan bütün tuzakları bir basın toplantısıyla bozmaya olanak yok. Ve Cumhuriyetçi Partinin kurmayı ile Demokrat Parti içindeki Carter aleyhtarları, "Billygate Olayını" değerlendirerek yıpratma kampanyası sürdürüyor.

Gözlemciler, Carter'ın geleceğini pek parlak görmüyorlar. Son yapılan kamuoyu yoklaması, Amerikan vatandaşlarının sadece yüzde 22'sinin Carter'dan memnun olduğu, yüzde 77'sinin ise muhalif olduğunu gösteriyor. Bu Amerika tarihinde kırılmış bir gözden düşme rekorudur. O kadar ki, "Watergate Skandalından" sonra bile Nixon'un saygınlığı bu denli düşüş göstermemişti.

Şimdi Carter'ın danışmanları, bir yandan Billy Carter'ın kırdığı potları çeşitli manevralarla düzeltmeye çalışıyor, bir yandan da "İncil'de insanlara kardeşlerini kollamak zorunluluğu verilmemiştir" diyerek işi geçiştirmeye bakıyor.

KADDAFİ'NİN WASHİNGTON SEFERİ

"Billygate Olayı", bir Başkanın kardeşinin çevirdiği karanlık işlerden ibaret değil. Sıradan bir propaganda malzemesi olarak da değerlendirilmiyor. İşin içinde Washington-Trablusgarp ilişkileri var. Daha da genelinde alırsak, ABD'nin İslam dünyası ile olan çelişmeleri var.

Carter'ın küçük kardeşi Billy, dengesiz bir adam olarak tanınıyor. Çok bira içermiş ve ağzına geleni söylermiş. Kendini tanıtırken, "Arap dostuyum" diyor. Hatta resmi kabullerde, İsrail'e galiz küfürler etmekten bile kendini alamazmış. Ama Billy'nin bu arap dostluğu, Arapların gözünün karasına olan aşkından gelmiyor. İşin içinde yarım milyar dolar var. İlk kez 1978 yılında Libya'ya giden Billy, orada devletin üst seviyeli yetkilileri ile görüşmeler yapmış. Bu temaslarını ülkesine dönünce de sürdürmüş. Hatta kendi evinde "Libyalı dostlarının" onuruna davetler düzenlemiş.

Şimdi kesin olarak bilinen anlaşma koşullarına göre, Billy Libyalılardan 220 bin dolar "borç" almış. Ama vadesi ve ödeme koşulları belli değil. Bu para Washington-Trablusgarp ekonomik ilişkilerinin düzeltilmesi uğruna kullanılacak. Bu "borç yardımının" yanı sıra, eğer Amerikan "Charter Oil" şirketi Libya'dan brüt petrol satın alma konusunda ikna edilirse, Billy varil başına yarım dolar komisyon alacak. Ama Billy bu işi beceremememiş. Bunun üzerine Kaddafi'nin adamları, Billy'e yeni bir görev vermişler: Libya hükümetinin parasını daha önce ödediği 8 adet C-130 (Hercules) tipi askeri nakliye uçağının teslimini sağlamak. 6 yıldır verilmeyen bu uçaklar hâlâ bir Amerikan hangarında bekliyor.

Kaddafi'nin bu tutumu ilk başta çelişkili görünüyor. Ancak konunun uzmanlarına göre Libya, Amerikan aleyhtarı bütün dış görünümüne rağmen, Washington ile belirli ölçüde bir ticari ilişkiye girmek zorunluluğunda. Ülkenin ekonomisi bu ilişkiye muhtaç. Kimi gözlemcilere göre ise, "Billygate Olayı" aslında Kaddafi'nin Washington yönetimini yıpratmak için kullandığı bir skandal.

REHİNELER

1979 yılının Kasım ayında Tahran'daki ABD Büyükelçiliği Müslüman öğrenciler tarafından basılıp 50 diplomat rehine alınınca, Washington yönetimi mümkün olan her çevreye başvurup İranlı dini liderlere baskı yapmayı amaçlar. En etkili olabilecek isimler arasında FKÖ lideri Arafat'tan sonra Libyalı Albay Kaddafi vardır. Amerikan kurmayı, Kaddafi ile Homeyni arasındaki benzerlikleri de tespit etmiş olsa gerek ki, 27 Kasım günü Beyaz Saray'da konu ile ilgili bir toplantının düzenlenmesine karar verilir. Toplantıya Billy Carter, Zbignew Brzezinski ve Libya'nın Washington'daki resmi temsilcisi Ali El Huderi katılır. Gerekli danışmalardan sonra Libya yönetimi rehineleri kurtarmak amacıyla girişimde bulunmayı kabul eder. Ama İran da "Nuh der, peygamber demez" bir lider vardır. Bu nedenle Billy Carter'ın "Libya dostluğu" bir kez daha başarısızlıkla sonuçlanır.

SORUŞTURMA ÇOK YÖNLÜ OLARAK DEVAM EDİYOR

Washington'daki siyasi çevrelerde en sık kullanılan deyim bu. Soruşturma işini İndiana'lı Demokrat Senatör Birch Bayh yüklenmiş. İşin içinde FBI var, Carter'ın danışmanları var, Adalet Bakanlığı uzmanları var. Ancak çözüm için fazla zaman yok.

NewYork'taki ünlü Madison Square Garden salonu Demokrat Partinin Kurultay günü tıklım tıklım dolacak. Bandolar ve çeşitli gösteriler yapılacak.

Şimdi herkes şunu soruyor: **Kurultay açık mı olacak? Yani Carter ve Kennedy'den başka aday çıkabilecek mi? Kurultay eğer iki aday arasında olursa Carter'ın seçilme şansı daha çok. Ama açık Kurultay kimi Başkan adayı seçer, o henüz belli değil. Ama Carter seçilmezse, izlediği siyasetteki tutarsızlıkların yanı sıra kardeşi Billy'nin yarattığı skandal yüzünden de başarısızlığa uğrayacağı belli...**

---

20 yıllık maden işçisinin eşi Bayan Chungara anlatıyor:

"Bolivya'da mücadelenin başında yine kadınlar var"

DIŞ HABERLER SERVİSİ

Latin Amerika'nın darbeler ülkesi olarak bilinen Bolivya'da maden işçileri ve maden işçilerinin eşleri mücadelelerine devam ediyor.

Geçenlerde sona eren Dünya Kadınlar Konferansına katılan delegeler arasında Filistinli ve Demokratik Kamboçyalı kadınlardan sonra en büyük tezahüratı Bolivyalı kadınlar topladı. İşte Bolivya'da kadınların mücadelesinin sembolü haline gelmiş olan maden işçisi eşi Bayan Domitila Chungara Danimarka'nın başkentinde yapılan toplantıda şöyle konuşuyordu: "Bolivyalılar 190. darbeyi zaten bekliyorlardı. Demokrasi zayıf olunca, tanklara mitralyözlere karşı sopalarla taşlarla dövüşmek gerekiyor... Ben şimdi yeniden Bolivya'ya dönmek istiyorum. Çünkü mücadele edeceğim. Ama nasıl dönebileceğimi bilemiyorum. Madenciler ve eşleri bugün yine mücadelenin başındalar. Buraya gelen haberlere göre şimdiye kadar sadece madencilerden 18 kişi öldürüldü.

Bolivyalı kadınların mücadele tarihi konusunda ise Domitila Chungara şu bilgileri veriyor: "20 Haziran 1960 tarihinde 'Maden İşçilerinin Eşleri Komitesini' kurduk. O zaman bir ihtiyaç vardı. Ülkede büyük bir baskı kampanyası başlamış, sendika liderleri ve birçok madenci arkadaşımız haksız yere tutuklanmıştı. Madenci eşleri olarak bizler, bu tutuklamalara karşı çıkılması gerektiğine karar verdik ve örgütlenmeye başladık. Amacımız eşlerimizin tutukevlerinden salıverilmesini sağlamaktı. La Paz'a kadar bir yürüyüş düzenledik. Sonra orada bir açlık grevi yaptık. O zamanlar oldukça azdık. 10-15 kişi kadar vardık. Şimdi 25 komitemiz var. Her maden bölgesinde yarı örgütlerimiz var.

20 yıldan beri Bolivyalı kadınların mücadelesine önderlik eden Chungara, "Eğer Konuşma Hakkı Verilirse" başlıklı bir kitapta anılarını anlatmış. Kitap şimdiye kadar üç yabancı dile çevrilmiş, ama Bolivya'da yasak.

İSTANBUL 9 NCU İCRA MEMURLUĞUNDAN
GAYRİMENKUL SATIŞ İLANI

DOSYA NO: 1979/268

Beşiktaş, Türkali Mah. Uzuncaova Sk.da kain 6 kapı nolu, tapunun 833 kütük sayfasında müzeccel, 29 pafta, 318 ada, 97 parsel sayılı ve 116.70 M2 sahalı kayden arsa mahallen apartmanın tamamı izaleyi şuyu ve açık artırma suretiyle satışa çıkarılmıştır.

İMAR DURUMU: İst. Bel. İmar Müd.nün 23.1.1980 T.li imar belgesine göre: 1/1000 ölçekli, 8.10.966 tasdik tarihli, 12.50 mt. yüksekliğinde, krokisinde taralı olarak gösterilen sahada ön bahçe mesafesi olmayan bitişik inşaat nizamında, çatı veya çekme katı yapılmayan, iskan sahasında, beher otopark bedeli, 50.000 TL. olan yeni bir inşaat yapılabilir.

HALİ HAZIR DURUMU: Gayrimenkul Beşiktaş'da Türkali Mah.de Çarşı içinde Şehit Asım Caddesine girilip devamı olan Uzuncaova Cd.de sağ tarafta 6 kapı nolu 1 bodrum, 1 zemin ve 4 normal kattan müteşekkil betonarme karkas yaklaşık 110 M2 sahaya oturtulmuş apartmandır. Bodrum katta 1 girişten sonra sağlı sollu bölümlü 2 mesken fakat 1 daire nolu ve diğer katlarda da sağlı sollu olmak üzere 2'şer daire vardır. 1 nolu bodrum kat dairesi: Sol taraf mesken: Kapıdan doğruca yola bakan marley zeminli 1 odaya girilir. Bu karanlık odadan buzlu camlı 1 kapı ile arka koridora geçilir. Bu koridorun sol tarafında önce 1 mutfak ve sonra alaturke hela taşlı bakır termosifonlu, lavabolu, duşlu 1 banyo vardır. Sağ yan mesken: Ön yol cepheli odaya girilip sağında 1 karanlık oda ve arkası boyasız ahşapla ayrılmış tezgahsız şap döşemeli 1 mutfak mahalli ve mutfak mahallinin sağında alaturka mozayık hela taşlı 1 WC vardır. 2 odanın zemini marleydir. Zemin kat daireleri: 2 nolu dairenin ön odası apartman girişinden dolayı küçüktür. Daire: 1 giriş holü, 1 yola bakan ön oda, 1 arkaya giden koridor, üzerinde aydınlığa bakan 1 mutfak, 1 banyo ve 1 yatak odası vardır. Normal kat daireleri: Daireye 1 giriş holü ile girilir. Bu holün yol cephesinde büyücek bir oturma odası ve arka kısma camlı ır kapıdan sonra giden 1 koridor bulunmaktadır. Bu koridorun üzerinde aydınlığa bakan 1 mutfak ile onun yanında 1 banyo olup koridorun nihayetinde (arkada) 1 yatak odası vardır.

KIYMETİ: Tamamına 6.500.000.00 TL. kıymet takdir edilmiştir. Müzayedeye iştirak edeceklerin muhammen kıymetin % 10 nispetinde nakti teminat akçesi yatırmaları veya milli bir bankanın teminat mektubunu ibraz etmeleri icap eder. Dellaliye resmi, ihale damga pulu bedeli, tapu harç ve masrafları ile tahliye ve teslim masrafları alıcıya aittir.

İlk açık artırması 8.9.1980 Pazartesi günü saat 11.30'dan 12'ye kadar İstanbul'da 9 ncu İcra Dairesinde yapılacaktır. artırma şartnamesi herkesin görebilmesi için 27.8.1980'den itibaren dairedeki özel kartonda açık bulundurulacaktır. Taliplilerden şartname talep edildiğinde 25 TL.lık posta pulu gönderildiğinde adreslerine bir örneği gönderilecektir. İlk açık artırmada teklif edilen bedel muhammen kıymetin % 75'ini bulmadığı taktirde en çok artıranın taahhüdü baki kalmak üzere artırma 10 gün daha uzatılarak onuncu 18.9.1980 Perşembe günü saat 11.30'dan 12'ye kadar yine İstanbul'da 9 ncu İcra Dairesinde yapılacak ikinci açık artırmada en çok artırana ihale olunacaktır. İpotek sahibi alacaklılarla, diğer ilgililerin ve irtifak hakkı sahiplerinin haklarını, faiz ve masrafa dair olan iddialarını dayanağı belgelerle 15 gün içinde İcra Dairesine bildirmeleri icap eder. Aksi halde hakları tapu sicili ile sabit olmadıkça satış bedelinin paylaşılmasından hariç kalırlar. Daha fazla bilgi edinmek isteyenlerin memurluğumuzun 979/268 sayılı dosya numarası ile memurluğumuza müracaatları, alıcıların satış mahallinde ve saatinde hazır bulunmaları ilan olunur.

(Basın: 5731-1005)

BASINDAN SEÇMELER

Mümtaz Soysal: «Gaflet»

(Baştarafı 3. sayfada)

"Açıkça belli ki, Demirel, parti olarak AP'yi kemiren, AP'nin tabanını ve özellikle genç tabanını MHP'ye kaydıran, AP'yi aşan ve Türkiye'de tek partili sağ düzene zemin hazırlayan bir tutum içindedir. Güvenlik kuruluşları ve hatta yargı organlarıyla devletin nasıl MHP'nin eline geçmekte olduğu, eski militanların Aydınlık gazetesindeki itiraflarıyla ayyuka çıktığı bir sırada, Demirel'in hâlâ hareketsiz kalışını, MİSK'le sağ terör arasındaki bağlantılar açıkça sergilenmişken, Demirel iktidarında hâlâ DİSK'in suyunu kaynatma çalışmaları yapılmasını, AP örgütünden yükselen bütün yakınmalara karşın AP'li bakanların hâlâ MHP'li partizan atamalarıyla meşgul oluşlarına ses çıkarılmayışını, Ecevit'ten gelen ve AP'yi Türkiye'nin iki büyük partisinden biri olarak hâlâ kurtarabilecek olan 'onarım hükümeti' önerilerinin ısrarla reddedilişini başka türlü izah etmek mümkün mü?

Bütün bunlar düşünülünce, gaflet, gaflet olmaktan çıkmakta ve bilinçli bir tutuma dönüşmektedir.

"Herkes için, ama özellikle AP'liler için fevkalade üzücü ve düşündürücü olan da budur."

Migros...

(Baştarafı 3. sayfada)

işçi 3 bin, 8 senelik bir başkası ise 5 bin 200 TL alıyor. 15 senelik bir kasabın eline geçen ise ancak 6 bin 600 TL. Laleli Migros Grev Komitesi Başkanı Emin Meriç bütün arkadaşlarının ortak sorunlarını dile getiriyor:

"Statümüz tezgahtar ya da büro işkoludur, fakat yapmış olduğumuz iş tamamen hamallıktır. Her Allahın günü en az 10 tonluk iki araba gelir. Malın boşaltılması depolaması işi bize aittir. Akşamları mağazanın silinmesi süpürülmesi de bizim işimizdir. Sabah 8.30'dan akşam saat 8.00'e kadar çalışırız. Eve gidince zaten kıpırdayacak halin kalmaz. Pazar dışında haftada bir gün ücretsiz izin verirler.

Ücret ortalaması 4 bin 500 TL olan işçilerin büyük çoğunluğu kirada. Kiralar da tabii 3 bin TL civarında".

İşçilerin hepsi şimdiden borçlanmış durumda. Sözleşmede alacaklarını hesaplayarak 10 bin TL ile 300 bin TL arasında değişen borçları var.

Kasiyerler Migros'un en dertlileri. Kasa açık verirse maaşlarından kesilir, fazla çıkarsa Migros'a kalır; günde 1000'e yakın müşteriye laf yetiştirip 200 bin TL ciro ederler. Geçen ay Laleli'de kasası açık veren bir bayan arkadaşa diğerleri para toplayıp destek olmuşlar!

Migros'un bu çalışma şartlarına dayanan çok az olduğu için 25 yıllık mazisinde emekliye ayrılanların sayısının 50'yi geçmediğini söylerler. Aksaray Migros İşçi Komitesi Başkanı İbrahim Çınlar da bize benzer şöyler anlattı. 27 işyerinde 1000'e yakın işçinin sorunları ortak!

PAK—SAT-İŞ'İN AÇIKLAMASI

Migros'taki düzenin perde arkasını ise bu işyerlerinde yetkili olan Pak-Sat-İş Sendikası yöneticilerinden dinliyoruz. Bir zamanlar patron sendikası olan Pak Sat-İş şimdi tabandan gelen genç emekçilerin yönetiminde. Sendika Başkanı Kenan Demiral şunları anlatıyor:

"Migros görünüşte bir 'Amme kuruluşu' olmasına rağmen, aslında Koç Holding'in bir pazarlama şirketi durumundadır. 1951'lerde İsviçre'den patent anlaşması ile getirilen ve o zamanlar kamu kuruluşu olan Migros daha sonra 1972'lerde Koç Holding'e devredilmiştir. Koç Holding yüzde 51 hisseye sahiptir. İstanbul Belediyesi Toprak Mahsulleri, Ziraat Bankası ve Et Balık Kurumu da diğer ortaklar arasındadır.

"Kağıt üstünde Migros malları yüzde 10 kârla satılır görünür. Aslında bu kâr tüketiciden üreticiye gelene kadar yüzde 30'u bulur ve diğer piyasadan çok büyük bir fark göstermez. Eğer işveren daha az kâr etmeyi kabul etse, Migros halka daha ucuz mal satabilir.

"Koç Holding Migros aracılığı ile birçok avantaj sağlamaktadır. Bir defa Koç Holding'e bağlı bütün fabrikalar ve kuruluşların yiyecek gıda ihtiyacı Migros aracılığıyla düşük fiyatla karşılanır. Mallar üreticiden bir yıl önce tarlada kapatılarak satın alınır. Yakında yurtdışı ihracata da başlayarak çok daha büyük kârlara geçilmesi sözkonusudur.

"Bizim sözleşmedeki taleplerimiz bugünkü şartlarda çok normaldir. Birinci yıl için 200, ikinci yıl için 250 TL yevmiyeye artış istiyoruz. İkramiyenin 4'den 6-7 ye çıkmasını, 4 ton kömür veya karşılığının nakten ödenmesini, tazminat haklarının artırılmasını talep ediyoruz. Bir isteğimiz de 2 işçi 2 işveren temsilcisinden oluşacak ve birisini de sendikanın göstereceği işçiler arasından işverenin seçeceği 5 kişilik İşyeri Komiteleri! Bunlar hem Disiplin Kurulu görevi yapacak hem de işyerinde düzeni sağlayacaklar.

"Migros'ta grev başlarsa bu halka karşı değil, halka daha rahat ve etkin hizmet götürülmesi için yapılacaktır."

TİKP Maraş...

(Baştarafı 1. sayfada)

Avukat Haydar Güngör, dün yaptığı açıklamada, "Katliama uğrayan yurttaşlar sanıkların hakettikleri cezaya çarptırılmalarını beklemektedir" dedi. Halkın kararı merakla beklediğini belirten Güngör daha sonra şunları söyledi:

"Adalet yerini bulursa, intikamcılık fikri ortadan kalkacak kimse şahsen hak almaya kalkışmayacaktır. Alevi yurttaşları intikamcılığa tahrik etmeye çalışan Apocular gibi karşı devrimci halk düşmanı örgütler darbe yiyecektir. Devletin ve sıkıyönetimin MHP ile özdeş olmadığı görülecek, bölücülük darbe yiyecektir. Katliam sanıklarının hak ettikleri cezaya çarptırılmaları, MHP'nin Türkiye'nin diğer yerlerinde halkı kışkırtmasını engelleyecektir. Yeni yeni katliamlar tezgahlama zorlaşacaktır. Katliamda kullanılan, ama bugüne kadar MHP'nin çeşitli vaadlerle gerçekleri açıklamaları için engellediği bazı insanlar, itiraflarda bulunacaklardır. Kahramanmaraş'ta MHP aleyhine şimdiden oluşmaya başlayan bir kamuoyu doğacaktır. Yurttaşlar, katliamın sorumlusu MHP'nin yakasına yapışacaktır. Kahramanmaraş halkı ve Türkiye halkının içinde bulunduğumuz ve terörün yüksek boyutlara ulaştığı şartlarda, suçluların cezalarını bulmalarıyla içi rahatlayacaktır. Bütün bunları bildiği için, MHP kararın açıklanmasını engellemeye çalışıyor. Yunus İlhan Cezaevinden bunun için kaçırıldı. Yunus İlhan tarafından İmam Hatip Lisesi önünde nöbet bekleyen polisler bu nedenle kurşunlandı. Yeniden halk kışkırtılmak ve yeni ikinci bir katliam tezgahlanmak istendi. Bazı cenaze törenleri bahane edilerek, yeni olaylar yaratılmak istendi. Sıkıyönetimin kararlı tutumu MHP'nin önünde engeldir. Karar aşamasında gerekli tedbirler alınmalıdır. MHP karar yaklaştıkça, Kahramanmaraş'ta isyan çıkaracakları yaygarasını koparıyor. Devletin mahkemeleri suç işleyenler hakkında ceza veremeyecek mi? Türkiye'de yasalar mı geçerli yoksa zorbalık mı bu gösterilmelidir. Açıklanacak kararla, halk düşmanı zorbaların değil, milletin vicdanı tatmin edilmelidir."

Bir grup...

(Baştarafı 3. sayfada)

pılacağını bildirdi.

BAZI POLİSLER DENİZLİ'DE İŞKENCE YAPIYOR

Öte yandan Türkiye İşçi Köylü Partisi (TİKP) Denizli İl Başkanı Av. Barış Yiğit bir açıklama yaparak, Denizli'de bazı polislerin keyfi olarak adam toplayıp işkence yaptığını bildirdi. Barış Yiğit açıklamasında, resmi elbise giymenin kimseye kanunsuzluk ve zorbalık yetkisi vermeyeceğini dikkat çekerek, yetkilileri uyardı.

Açıklamada, Kayalık Yıldırım Spora mensup 10 sporcuyu oturdukları kahveden alarak, Çarşı Karakoluna götürüp işkence yapan polislerin başında asker adlı polisin olduğu belirtiliyor. Sporculara işkence yapan diğer polislerden ikisinin isminin Yılmaz ve Şaban olduğu bildirildi.

Katliamcı elebaşılar...

(Baştarafı 1. sayfada)

çecek olan, K. Maraş toplumsal olaylarının sanıkları hakkında karar veriliyor. Mahkeme heyeti, müdahil vekili avukatların "MHP hakkında suç duyurusunda bulunulması" talebini de karara bağlayıp, MHP hakkında suç duyurusunda bulunup-bulunmama konusunda karar verecek.

Muhabirlerimizin yurt çapında yürüttüğü soruşturmada sorularımızı yanıtlayan Alevisi ve Sünnisi ile, çeşitli meslekten yurttaşlarımız katliamın elebaşılarının en ağır cezaya çarptırılmasını istiyorlar ve aksi halde bu tür kışkırtıcı olayların devam edeceği fikrinde birleşiyorlar.

KARAR GÜNÜ

1979 yılının 4 Haziran günü başlayan duruşmalar, tüm safhaları bitirilerek tamamlandı. Mahkeme heyeti bir süredir dosyayı tetkik ediyordu. sabah saat 8'den itibaren tek tek sanıklar hakkında verilen cezaları, sanıkların yüzüne okuyarak açıklayacak.

MHP HAKKINDA SUÇ DUYURUSU

Davaya TİKP adına müdahil vekili olarak katılan avukatlardan Ali Kalan, Nusret Senem ve Barış Yiğit, ortak olarak imzaladıkları ve mahkemede okudukları "Esas hakkındaki iddia"larında, taleplerini belirtmişler ve olayların sorumlusunun MHP olduğu üzerinde durup, mahkeme heyetinin MHP hakkında Cumhuriyet Başsavcılığına suç duyurusunda bulunulmasını talep etmişlerdi.

CHP adına davaya müdahil olarak katılan avukat Emin Değer de mahkemeye gönderdiği yazılı "esas hakkında iddia"sında MHP hakkında suç duyurusunda bulunulmasını talep etmişti. Mahkeme heyeti, bugünkü duruşmada bu konuda da karar verecek.

SAVCININ İSTEMİ

Davada İddia Makamında yer alan Askeri Savcı Deniz Hakim Önyüzbaşı Özcan Özkan, 275 sanık hakkında idam isteminde bulunmuştu. Bu sanıklardan 8'inin yaşı, olay sırasında 18'den küçük olduğu için, TCK'nun 55 ve 54. maddesi uyarınca, suçları idam kapsamına girmesine rağmen, verilecek cezadan indirim yapılmasını istemişti. Böylece, askeri savcı 267 sanık hakkında idam hükmü verilmesini talep etmiş oluyor.

Bu sanıklardan, Ökkeş Kenger, Yunus İlhan, Mehmet Doğan, Mehmet Yemşen, Hasan Balcıoğlu gibileri hakkında, duruşmada birçok tanık dinlenmiş ve bu sanıkların katıldıkları olayları anlatmışlardı. Ökkeş Kenger ve Yunus İlhan, diğer sanıklar gibi, poliste verdikleri ifadede, suçlarını kabul etmişler, ancak duruşmada, kendilerine polislerin işkence ettiklerini ileri sürerek suçlarını inkar etmişlerdi.

835 sanık olarak açılan davada, bugün 476 sanık tutuklu bulunuyor. Dava boyunca 3 sanık cezaevinde ölmüş, 3 sanık da firar etmişti. Bunlardan Yunus İlhan ile Rıdvan Çalışır, K. Maraş'ta İmam Hatip Lisesini kurşunlarken yakalanmışlardı, firar eden diğer sanık İbrahim Nedirli henüz yakalanmadı.

YURTTAŞLAR NE DİYOR?

Zekeriya Yeşilkaya (İnşaatçı):

Ben Sünniyim, ama bizde Alevi Sünni ayrımı yoktur. İslamiyette de böyle bir ayrım yoktur. Bence idam cezaları hemen uygulanmalı. Mahkeme veriyor, sonra başka bir yer bozuyor.

Mehmet Ali Koç (Yağlıboyacı):

Ben Yozgatlıyım. Yıllarca Alevilerle kapı komşu olduk Hiç bir kötülüklerini görmedim. Ne diyeyim milleti bölenler kahrolsun. Bu işi kışkırtanlar hemen cezasını çekmelidir.

Hüseyin Özkan (İnşaat İşçisi):

Olayları yarattıkları kesin olarak belli olanlar cezalandırılmalı, hatta idam edilmelidir. Bu işlerin başı da Türkeş'tir.

Sefer Kaya (Emekli):

Bunlar katliam düzenledikleri ve katil oldukları için idam edilmelidir. İdamlık olan idam edilmezse, bu olaylar devam eder.

Bayram Demir (Temizlik İşçisi):

Bugüne kadar kardeşçe yaşayanları birbirine düşürmeye uğraşan, insanları öldüren, kan akıtan, can yakan bu katiller idam edilmelidir.

Metin Oğuz (AP İlçe Yönetim Kurulu Üyesi, Ziraat Odası Başkanı ve Kemal Paşa Muhtarı)

"Kahramanmaraş olayları mezhep çatışmasıdır. Mezhep çatışması olmasına rağmen bir ucu da politikaya dayanmaktadır. Bu gibi olaylar memleketin bütünlüğüne birlik ve beraberliğini parçalamaya yönelmektedir. Bu gibi hadiseleri nefretle karşılıyorum. Suçluların ve bu olaya önder olanların cezalandırılmasını istiyorum.

Hüseyin Çağlayan (Esnaf):

"Kahramanmaraş olaylarının sorumlusu MHP'dir. Çorum örneği hâlâ tazedir. Kahramanmaraş olaylarının sorumluları cezalandırılmazsa bundan sonra da böyle olaylar olabilir."

Hasan Saçan (Üretici, AP'li)

"K. Maraş olayı ister sağdan gelsin, ister soldan gelsin ülke bütünlüğünü parçalamaya yönelik olduğundan, olayı hazırlayanlar ve yönlendirenler cezalandırılmalıdır.

Muhtar İlhan

Kahramanmaraş olaylarında benim bildiğim kadarıyla 300 sanık vardır. Bunların 200'ü asılmalıdır. Çünkü Kahramanmaraş olayları Türkiye'de faşist saldırıları iyice güçlendirmiş, peşine Çorum ve diğerleri gelmiştir.

Halil Çelik (Şoför):

Kahramanmaraş sanıklarının elebaşıları idam edilmelidir.

Bayram Aslan (İşçi):

Kahramanmaraş'ta esas suçlu MHP'dir. Olayı tertipleyenler idam edilmelidir. Ama Kahramanmaraş gibi, Çorum gibi olayların önlenmesi için MHP hakkında dava açılmalıdır.

Büyükdere, Çayırbaşı Muhtarı Hüseyin Ergün:

Kahramanmaraş'ta gerçek suçlular, esas suçu teşvik edenler tespit edilmeli, onlar cezalandırılmalıdır.

Emin Çakmak (Belediye Meclisi Üyesi ve Emekli Devlet Memuru)

"Kahramanmaraş olayının elebaşıları mutlaka ölüm cezasıyla cezalandırılmalıdır."

Ahmet Yıldız (İşçi)

Onlar yarın hapisten çıksa, yine insanları katleder, yeni Kahramanmaraşlar yaratırlar. Kahramanmaraş'taki insanları, yurtseverleri katledenler mutlaka cezalarını bulmalıdır!

Cavit Yeşilyurt (Tuhafiyeci)

Bu caniler idam edilmelidirler.

Selman Ateş (Çay Ocağı İşletiyor)

Halkı, kadın, erkek, çocuk, ihtiyar ayırt etmeksizin katleden bu caniler, mutlaka en ağır cezaya çarptırılmalıdır.

Nurten Kılıç (Tezgahtar)

Biz bunları lanetleyerek, adalet önünde cezalandırılmalarını istiyoruz. Bu sadece benim arzum değil, ilerici, demokrat, vatanını seven herkesin arzusudur.

Veysel İrs (Konfeksiyoncu)

Eli yetmeyen bebeleri, kadın, ihtiyar herkesi, ayırım gözetmeksizin katleden bu canilere en ağır ceza verilmelidir.

Mahmut Aytemur (Almanya'da İşçi)

İdam dahil en ağır cezalara çarptırılmalıdırlar. Maraş'ın adını kahraman yapanlar yalnız Sünniler veya yalnız Aleviler midir? Maraş'a Fransızlar girdiği zaman, tüm halk Sünnisi ile, Alevisi ile birlikte mücadele etti. Bugün de aynı ruhla birlik olmalıyız.

İmam Toker (Kunduracı)

Kahramanmaraş'ta halkı katledenlerin en azından elebaşıları idam edilmelidir. Fakat esas hesap, bunları koruyan ve talimat veren Türkeş'ten sorulmalıdır.

Gazeteci ve Yazar Raşit Kısacık:

Kahramanmaraş soykırımıdır. Neresinden alırsanız alın, vahşet kokan, insanlık adına en büyük suçlardan biridir. Önemli olan bunların idam edilmesi veya başka şekilde kurutulmasıdır.

Adana'da

(Baştarafı 3. sayfada)

düğü söyleniyor. Apocuların köylerin civarındaki dağlarda ve bağlarda barındıkları da belirtiliyor.

Bu arada 10 gün kadar önce PKK Gaziantep Temsilciliği imzasıyla yayınladıkları bildiride Pazarcık'ta Türkiye İşçi Köylü Partisine karşı savaş açtıklarını da ilan ediyorlar.

CİBALİ'DE

İstanbul'un Cibali semtinde İbrahim Karlı adlı bir fırıncı iki kişinin silahlı saldırısı sonucu ağır yaralandı. Saldırganların kimlikleri tespit edilemedi.

İZMİR'DE

Gaziemir'de önceki gece bir eve baskın yapan silahlı üç kişi Bekir Özkan isimli bir yurttaşı öldürdüler.

KARAMAN'DA

2 Ağustos günü Karaman'da Cumhuriyet Savcılarının kaldığı eve düzenlenen silahlı saldırıdan sonra aynı gün saat 23.00 sıralarında da Karaman'ın Sesi gazetesinin sahibinin evi kurşunlandı. Karaman'ın Sesi'nin daha önce de, MHP saldırılarını ortaya çıkartan bir yayın organı olduğu için sahibinin komandoların saldırısına uğradığı bildirildi.

Adana...

(Baştarafı 3. sayfada)

lânılması olarak değerlendirilen bu tür davranışlara ve asılsız haberlere vatandaşların ilgi duymaması istendi. Sıkıyönetim yetkilileri Komutanlığa intikal eden her türlü dilekçe ve olay hakkında işlem yapıldığının bilinmesini istediler.

MHP Adliye...

(Baştarafı 3. sayfada)

Cafer Uğurlu'nun Hergün gazetesinde ırkçılığı ve Turancılığı savunan yazıları çıktığı, Fedai isimli dergide kendisi gibi düşünmeyenleri hedef gösteren yazılar yazdığı öğrenildi.

Daha sonra bu iktidar döneminde Ankara Adliyesinde göreve getirilen Cafer Uğurlu'nun memurlara silah çekerek ölümle tehdit ettiği öğrenildi. Cafer Uğurlu'nun Gün Sazak'ın ölümünden sonra da 10 gün rapor aldığı bildirildi.

20 ADLİYE ÇALIŞANI TEHDİT EDİLDİ

20'nin üstünde Adliye çalışanı hakkında "komünistlerle işbirliği" yaptıkları nedeniyle ölüm kararı verildi. Tehdit mektuplarının Bahçelievler'den postalandığı ve mektupların üzerindeki el yazısının aynı olduğu görüldü.

Ölümle tehdit edilenler arasında başkatip, zabıt katibi ve icra memurları da bulunuyor. İşyerlerinde ilerici ve CHP'li olarak bilinen çalışanlar Sıkıyönetim Komutanlığına başvurarak can güvenliklerinin sağlanmasını ve tehdit edenler hakkında işlem yapılmasını istediler. Çalışanlar durumu ayrıca Adalet Bakanlığına ve Barolar Birliğine de bildirdiler.

DUYURU

Aşağıda ünvan ve açık adresleri yazılı iş yerlerinde çalışmakta olan üyelerimiz adına sendikamızca işyerleri düzeyinde toplu iş sözleşmesi bağıtlanacaktır.

275 sayılı yasa uyarınca duyurulur.

DEV MADEN SEN

(Devrimci Maden, Madeni Eşya ve Makine Sanayii İşçileri Sendikası)

İşyerleri:

1 — Zepredüktör Sanayii ve Ticaret A.Ş.
Birahane Sok. No:7/1 Bomonti, Şişli-İstanbul
2— Zepredüktör Sanayii ve Ticaret A.Ş.
İmrahor Cad. No:30-34 Sütlüce-İstanbul

MHP Merkezindeki adam itiraf'a devam ediyor

10

Suçlu silahların...

(Baştarafı 1. sayfada)

ve eyleme yatkın kişileri belirlemekti.

"70 kadar soru belirlendi. Bunlar, "Türkiye'nin bugünkü durumu", "Hiç silah kullandınız mı", "Silahınız olsa, karşınıza bir komünist çıksa hemen vurur musunuz" gibi sorulardı. Bu soruların hiç düşünmeye fırsat verilmeden cevaplandırılması isteniyordu. Anket teksir edilerek her ülkücüye verildi ve anında cevaplandırılması istendi. Cevap verenler kağıdın sol üst köşesine adını soyadını yazıyordu.

"Bunun dışında semt başkanlarına talimat gönderilerek güvenilir ve gözü kara kişilerin listesinin yapılarak Genel Merkeze gönderilmesi istendi. Anketle, semtlerden gönderilen listeler Genel Merkez tarafından değerlendirildi. Şevkat Çetin eyleme yatkın kişileri 25-30 kişilik gruplar halinde MHP Genel Merkezinde toplayarak konuşma yaptı. Şunları söylüyordu: "Türkiye'nin hali malum. Komünistlerle ülkücüler savaş halindeler. Bizim de görevimiz, komünistlerle savaşmak ve vatanınızı bunlardan temizlemektir. Bu her ülkücünün en büyük vazifesidir. Sizler de artık bu savaşta yerinizi almalısınız. Bunun için de biz haydi dediğimiz zaman hemen harekete geçecek durumda olmalısınız. Her an için bizden gelecek emirleri bekleyin." Bu toplantıların tarihi 1978 sonlarıdır. Bana Şevkat Çetin'in bu konuşmalarını nakleden, sonradan ETKO örgütü içinde bulunan Mustafa Mercan'dır.

"Yapılan bu çalışmalardan sonra ETKO kuruldu. Ankara'da ETKO'nun kurucusu ÜGD Ankara Şubesi Başkanı Salih Dayan'dır. Şevkat Çetin'den aldığı emir üzerine ETKO'yu kurmuştur. Bu olay Abidinpaşa'da yakalanan ETKO hücresi mensuplarının ifadelerinde de yer almaktadır. İfadelerde şunlar belirtiliyor: Salih Dayan, Abidinpaşa eski Başkanı Necmi İşgören ile birlikte bu bölgeden Mehmet Muti'yi ve Cemal Çelen'i çağırarak, Abidinpaşa'da silahlı bir örgüt oluşturmalarını emrediyor. Bu örgütün adının ETKO olacağını sözlerine ekliyor. Örgütün görevi, Salih Dayan'ın yapılmasını istediği eylemleri gerçekleştirmek. Bunun için kendilerine silah, dinamit gibi malzemeler veriliyor."

NECMİ İŞGÖREN HAİN İLAN EDİLDİ

DAHA sonra bu sanıklar yakalandığında, Şevkat Çetin bana ETKO'yu Necmi İşgören'in ihbar ettiğini söyledi. Necmi'den şüphelenilmesi şöyle olmuş: ETKO'cular İçcebeci'de bir kahveyi taramaya gittiklerinde, orada polisin beklediğini görmüşler. Bunun üzerine Necmi'den şüphelenilmiş. Ayrıca şöyle bir olay da anlattılar: Necmi, Mehmet Muti ile polise düştüğü zaman ona, "Bana hiç bir şey yapmıyorlar" demiş. Oysa Necmi'nin birkaç cinayete karıştığını polis de biliyormuş. Mehmet bunları Genel Merkeze bildirince, Necmi hakkındaki şüpheler kuvvet kazandı. Necmi hain ilan edildi.

"Bunun üzerine ETKO sanıkları ifadelerinde Necmi'yi suçladılar. "O emir verdiği için yaptık" dediler. Necmi İşgören şu anda Mamak Cezaevinde bulunuyor ve ETKO davasından yargılanıyor. Abidinpaşa Başkanı iken çeşitli cinayetlere karıştığı ortaya çıkmıştır. Kendisini cezaevinde de tecrit etmeye kalktılar. Fakat tutukluların bir çoğu onu savundu.

"ETKO'nun kurulmasında Şevkat Çetin'in rolü açığa çıkmadı. İfadelerde adı geçmedi.

"ETKO, TİT gibi isimlere gelince. Bunlar daha çok bu gizli örgütlenmeye tabanda verilen isimlerdir. Yukardan çeşitli yerlerde gizli örgüt kurulması, vurucu tim oluşturulması emredilmiştir. Fakat bunların isimlerinin ETKO, TİT vs. olacağının emredildiğini sanmıyorum. Bu isimler, örgütü kuran kişilerin taktığı isimlerdir."

SİLAHLAR NEREDEN GELİYOR VE NASIL SAKLANIYOR

MHP silahları daha çok Karadeniz illerinden sağlıyor. Amasya, Tokat, Samsun, Ordu, Trabzon gibi illerimizden geliyordu. Buradaki imalatçılara Türk yapısı silahlar yaptırılıyordu. Mermilerin çoğu da dolma mermiydi. Ayrıca Hatay, Gaziantep, Maraş gibi güney illerimizden de silah geliyordu. Abdullah Çatlı bir kaç defa bizim yanımızda çeşitli kişileri Karadeniz bölgesinden silah almaya gönderdi.

"1978 yılı içinde bir kere Erdem Şenocak'ı gönderdi. Bir kere de Burak Eke gitti. Yine 1978 yılı içinde Bilal Demir, memleketi olan Tokat'a gönderildi. Giderken kendisine 300 bin TL para verilmişti. Bilal Demir'in şu anda cezaevinde olduğunu zannediyorum.

"Bunların dışında Kıbrıs'tan deniz yoluyla silah geldiğini de biliyorum. Şevkat Çetin ve Erdem Şenocak'la beraber Seyranbağları'ndaki evde kalırken, bir gün Şevkat bana gece saat 4'de ÜGD Genel Merkezine gitmemi ve orada bulunan bir şahısla parolalı olarak görüşerek, vereceği şeyleri kendisine getirmemi istedi. Ben 4'de gittim ve kendisini Ahmet olarak tanıtan şahısla birlikte Esat'ta bir eve gittik. Bu evi tam olarak hatırlamıyorum. Fakat zannedersem Bilir Sokaktaydı. Burada bana verilen valizi alarak bizim eve götürdüm.

"Valizi açtık. İçinden on tane Smit Vetson tabanca, iki polis telsizi, çeşitli çap ve markalarda tabancalar, mermiler çıktı. Silahların kabzalarında halka vardı. Birkaç tanesinin de kabı vardı. Ben Şevkat Çetin'e silahların ordu malına benzediğini söyledim. O da Kıbrıs'tan deniz yoluyla geldiğini söyledi. Sonradan bunları Erdem Şenocak bizim büroya götürdü. Masaya koyduk.

"Silahlar bir ara ilk olarak MHP Genel Merkezine gelirdi ve orada bulundurulurdu Burada bavullarda ve kasada saklanırdı. Buradan yurtlara dağıtım yapılırdı. Yurtlardaki silahların bir kısmı da semtlere gönderilirdi.

"Silahlar Niğde Yurdunda gömme dolapların altında saklanırdı. Nenehatun Yurdunda ise kalorifer dairesinde ve benzinlikte saklanırdı. Yüksek Öğretmen ve Site yurtlarında, çatı arasında gizlenirdi.

"Ayrıca aile olarak kalınan birçok evde de silah saklanırdı. Bunlardan biri, polis Kemal Yazıcıoğlu'nun Ankara'daki eviydi. Yazıcıoğlu Bitlis'teyken, karısı Ankara'da, Sıhhiye'de Strazburg Caddesinin arkasında oturuyor ve Seyran Huzurevinde çalışıyordu. Bu eve, Kemal Yazıcıoğlu'nun yeğeni Bora Tuzcuoğlu vasıtasıyla bir valiz silah gönderdik. Bu valiz sıkıyönetim ilanına kadar dört, beş ay bu evde kaldı. Bora aynı dönemde Ankara Şubesinin KN 535 Renault marka arabasının şoförüydü.

"Demirtepe'deki ÜGD Genel Merkezinin asansörünün üst boşluğunda da devamlı olarak iki tane otomatik silah bulunurdu. Bu silahlar Genel Merkeze yapılacak bir baskına karşı orada hazır bulundurulurdu. Sekizinci katta çatıya açılan kapının anahtarı bizde bulunurdu. Bazı evraklar da oraya konuyordu.

"Ayrıca MHP Genel Merkezinin yanında ahşap kulübemsi bir yer vardır. MHP'ye bağlı yan kuruluşların evrakları burada saklanır."

KİRLİ SİLAHLAR ORDU DEPOLARINDAKİ TEMİZ SİLAHLARLA DEĞİŞTİRİLDİ

YAKALANAN silahlar adliye depolarına götürülür. Buradan orduya verilir. Teşkilat elindeki kirli silahları, bu depolardaki temiz silahlarla değiştirdi. Aynı şekilde boş kovanlar orduya verildi. Bunların eğitimde kullanıldığına dair fezleke tutuldu ve yerine doluları alındı.

"Tabanca ve mermilerin İskenderun'da Assubay Zafer Tokgöz aracılığıyla değiştirildiğini biliyorum. Bu 1978 yılında yapılmıştı. Depo amiri yüzbaşı da işin içindeydi.

"Bu assubay daha sonra Urfa Sıkıyönetim Komutanlığının emrine verildi. Bu sefer de operasyonlarda ele geçirdiği silahları ÜGD'ye aktarıyordu.

"Silah değiştirilme işi başarıya ulaşınca Genel Merkeze haber verildi. Genel Başkan Şevkat Çetin buna çok önem verdi ve başka illerde de uygulanmasını istedi. Gerçekten de uygulandı."

K.Yazıcıoğlu...

(Baştarafı 1. sayfada)

Yurtaslan itirafının daha önceki bölümünde, Ali Bal adlı bir şahsı öldürmekten dolayı aranan ÜGD Ankara Şubesi Yönetim Kurulu Üyesi Burhan Emiştekin'i sahte şahitle kurtarmak için Bitlis Emniyet Müdür Vekili Kemal Yazıcıoğlu ile nasıl temasa geçtiğini şöyle anlatıyordu:

"Burhan Bitlisliydi. Ben kendisiyle görüştüm. 'Olay sırasında beni Bitlis'te gösterin' dedi. Bitlis'te MHP'ye yakınlığıyla tanınan ve o zaman Emniyet Müdür Vekili olan Kemal Yazıcıoğlu'na bir adam yolladım. Bir yazı ile durumu kendisine anlattım. Burhan'ı olay sırasında Bitlis'te gösterip gösteremeyeceklerini sordum. Kemal bunu yapmasının çok zor olduğunu söyledi ve bize şöyle bir yol önerdi: Bir, iki MHP'li polis bulacaktı ve olay sırasında polisler Bitlis'te bir arama yapmış olacaklardı. Bu arama sırasında Burhan'ı da aramış olacaklardı."

Yurtaslan itirafının bugünkü bölümünde ise halen Ankara 1. Şube Başkomiseri olan Kemal Yazıcıoğlu'nun evinde silah saklamalarını anlatıyor.

Irak ve ...

(Baştarafı 3. sayfada)

birbirlerine yaklaştıklarını öne sürüyor. Öte yandan Arap dünyasında daha önce "Radikallerin lideri" olarak tanıtılan Irak ile "Amerikan yanlısı" olarak tanıtılan Riyad yönetiminin bu yeni işbirliği, Ortadoğu'daki güçler arasında yeni bir saflaşma olarak değerlendiriliyor. Beyrut'taki diplomatik kaynaklar, Irak yönetiminin Suudi Arabistan hükümeti aracılığı ile ABD'ye de yaklaştığını belirtirken, Bağdat ile Riyad'ın İran'dan çok Sovyetler Birliği'ne karşı birliğe ihtiyaç duyduklarını bildiriyor.

İki ülke arasında petrol fiyatları ve üretim miktarı konusunda bazı anlaşmazlıklar bulunmasına rağmen, Saddam Hüseyin'in bu ilk ziyareti sayesinde Bağdat-Riyad ilişkilerinin önümüzdeki dönemde daha da gelişeceği belirtiliyor. Bu arada Suudi Arabistan'ın, 20 yıllık Irak-Sovyetler Birliği Dostluk ve İşbirliği Anlaşmasından hoşnut olmadığı Arap gazetelerinde çıkan yorumlar arasında yer alıyor. Ancak, Bağdat hükümetinin Sovyet yanlısı Irak Komünist Partisini büyük ölçüde tasfiye etmiş olması da sözkonusu anlaşmayı geçersiz kılıyor.

Yüksek Hakimler...

(Baştarafı 1. sayfada)

Yüksek Hakimler Kurulu yetkilileri Ali Yurtaslan'ın gazetemize verdiği "itiraf"ın suretini istediler. Gazetede soruşturmanın sağlığı açısından açıklanmayan isimleri de içeren belgelerin Yüksek Hakimler Kuruluna verilmesinden sonra ilgili bölümlerce atanan müfettiş hakimlerin derhal dosyalar üzerinde çalışmaya başladıkları öğrenildi.

Ali Yurtaslan'ın 1 Ağustosta Aydınlık'ta yayınlanan itirafında Ankara'da görevli bazı hakimlerin yatakta kızlarla resimleri çekilmek suretiyle şantaj ve benzeri yollarla MHP lehinde karar almaya zorlandıkları, bazı hakimlerin ise MHP ile aynı görüşte oldukları için MHP'li sanıklara yardımcı oldukları belirtiliyordu Aynı şekilde Ülkü Ocaklarının kapatılıp, Ülkücü Gençlik Derneklerinin kurulabilmesine zaman kazandırılması için Ülkü Ocakları hakkında önce beraat kararı verildiği bildirilmişti.

BAŞSAVCI MUAVİNİ: "İZLİYORUZ"

Yargıtay Başsavcısına vekalet eden Başmuavin Zeki Karacagil ise THA muhabirinin gazetemizin yayını ile ilgili olarak ne yapılacağı yolundaki sorusuna durumun incelendiği yayın üzerinde çalıştıkları ve soruşturma açılıp açılmayacağına bu inceleme sonunda karar verecekleri cevabını verdi.

Onbinlerce...

(Baştarafı 3. sayfada)

Öte yandan Bologna Savcılığı sabotaj konusunda yeni ipuçlarının bulunduğunu açıkladı. Yetkililerin verdiği bilgiye göre, aşırı-sağcı tedhişçi örgütlerin tanınmış militanlarından Marco Affatigato, olay öncesinde Bologna Garında elinde bir bavulla görüldü. Görgü tanıklarının resimlerden de tanıdığı tedhişçinin yakalanması için soruşturmanın sürdürüldüğü gelen haberler arasında yer alıyor.

BERLİNGUER-HÜKÜMET ANLAŞMAZLIĞI

Bu arada Enrico Berlinguer'in Bologna sabotajını kınamasına rağmen, Hıristiyan Demokrat Parti yönetimini suçlaması çeşitli yorumlara yol açtı. İKP lideri, Başbakan Cossiga'nın "Tedhişçiliğe karşı yetersiz kaldığını" öne sürerken, Hıristiyan Demokrat Parti sözcüsü de, Berlinguer'in Bologna sabotajını iç politika malzemesi olarak kullanmaya çalıştığını söyledi.

«Fransız...

(Baştarafı 3. sayfada)

lerinin son 5 yıl içinde 29 büyük suikast düzenlediğini hatırlatan "Le Figaro" gazetesinin yanı sıra Lyon'da yayınlanan "Le Progras" gazetesi, "Fransa, yabancıların tedhiş yuvası haline geliyor" şeklinde bir yorum yaptı. Mısırlı bir atom bilgininin katledilmesi, Şahpur Bahtiyar'a suikast ve Ermeni saldırısı ile birlikte son üç haftada üç siyasi cinayetin işlendiğini hatırlatan "Liberation" gazetesi ise "Basın-yayın organları polisiye roman gibi oldu" alt başlığını kullandı. "Liberation" Fransa'da son zamanlarda "Gazetelerin barut kokmaya başladığını" yazdı. Aynı gazete Fransa'daki bu tedhiş eylemleri nedeniyle bazı çevrelerde yabancı düşmanlığının artmasına dikkat çekti.

ÖZMENLERİN CENAZELERİ GETİRİLDİ

Atina'da uğradığı silahlı saldırı sonucu şehit olan Türkiye'nin Yunanistan Büyükelçiliği İdari Ataşesi Galip Özmen'le kızının cenazeleri dün Ankara'ya getirildi.

Galip Özmen ve kızı Neslihan Özmen için Atina'daki Türkiye Büyükelçiliği önünde bir tören yapıldı. Cenazeler daha sonra Ankara'ya gönderildi.

Galip Özmen ve kızının cenazeleri bugün Ankara'da toprağa verilecek.

Bu arada Fransa'nın Lyon kentindeki Türkiye Konsolosluğuna karşı girişilen silahlı saldırıyla ilgili soruşturma devam ediyor.

Fransa Dışişleri Bakanlığı ve Lyon polis yetkililerince yapılan açıklamalarda, saldırıların faillerinin bulunabilmesi için her türlü çabanın gösterileceği belirtildi.

Lyon'daki Türkiye Konsolosluğuna yapılan saldırıda biri elçilik görevlisi, ötekiler de iş takip etmekte olan üç Türk yaralanmıştı.

Irak'ın...

(Baştarafı 3. sayfada)

İstanbul Başkonsolosluğunun basına yaptığı açıklama şöyle: "Önder Reis Saddam Hüseyin'in onayıyla 7 Ağustos Perşembe günü akşamı Irak'ın Ankara sefaretinde, Türk yüksek şahsiyetleri ile birlikte, Arap ve İslam ülkeleri sefirleri ve Ankara'daki Arap vatandaşları davetlidir."

Battal...

(Baştarafı 3. sayfada)

edilmesi öngörülüyor. O zaman suçlu olsun veya olmasın yakalanan her sağcı yada solcu kim olduğu belirsiz iki şahit tarafından asılabilir. Benim vicdanım buna elvermez."

Öte yandan CHP'nin söz konusu tasarılarda bazı değişiklikler yapmayı kararlaştırdığı öğrenildi.

Üniversitelerarası...

(Baştarafı 3. sayfada)

Tıp Fakültesini kazandı. Diğerleri şöyle sıralanıyor:

2.Günnür Eron - İzmir Koleji, toplam puanı 760.810. Tıp Fakültesini kazandı, 3. Rasim Arıkan - Fen Lisesi, toplam puanı 759.895 Tıp Fakültesini kazandı 4. Önen Ceyhan - İzmir Atatürk Lisesi, toplam puanı 716.393 5. Öner Süzer - Fen Lisesi, toplam puanı 724.741, herhangi bir tercih belirtmemiş.

Sınav sonuçlarıyla ilgili belgelerin bu sabahtan itibaren adaylara gönderilmesine başlanıyor.

Sağlık...

(Baştarafı 3. sayfada)

Şakir Derkut, Türk Tabipler Birliği Olağanüstü Temsilciler Toplantısında sağlık emekçilerinin ve hekimlerin kazanılmış haklarını gaspetmeye yönelik hareketlerin görüşüldüğünü bu hareketlere karşı yasal ve kanuni direniş hakkının doğduğunun saptandığını belirtti. Olağanüstü Temsilciler Toplantısında sağlık hizmetlerinin düzgün yürütülebilmesi için şunların yapılması istendi.

1—Sağlık hizmetlerinde çalışan sağlık emekçileri ve hekimlerin Tam Süre Yasasından eşit olarak ve hepsinin yararlanması.

2—Tam Süre Yasasının baskı yasasına dönüştürülmesine karşı çıkılması.

3—Bütün dünyada ve Türkiyede kabul edilmiş 8 saatlik iş gününün Tam Süre Yasasına da uygulanması. Sağlık emekçileri 9 saat çalışmaktadır.

Türk Tabipler Birliği Olağanüstü Temsilciler Toplantısı şu eylemleri kararlaştırdı. 8 Ağustos günü bir günlük olmak üzere tüm Türkiye'de direniş. Direnişlerde hastanelerde acil hizmetler dışında bütün hizmetlerin duracağını belirten Derkut bu tepkiler sonuca ulaşmazsa 18 Ağustostan başlayarak tepkilerin süreklilik kazanacağını 1 Eylüle kadar da çözüm olmadığı takdirde ülkede tüm sağlık hizmetlerinin durarak sağlık emekçileri ve hekimlerin birbiri ardından istifa edeceklerini söyledi.

görçek

İSMET ZEKİ EYUBOĞLU

Nasraddin Hoca

Nasraddin Hoca, elimizde bir tek şiiri bile bulunmamasına, şiir yazdığı konusunda en küçük bir belirtinin olmamasına karşın ozan kişidir, söylediklerinde yoğun bir şiir özü vardır. Onun adına söylenenlerin, Anadolu insanlarının birer buluşu olduğu, kendi düşüncelerini Hoca'nın ağzından söylemeyi yeğledikleri biliniyor. İşte Nasraddin Hoca'nın güldürmecelerine şiir tadı katan, onlara bir anlam derinliği kazandıran da halk ürünü oluşlarıdır. Biz şiir kavramından, genellikle, ölçülü, ayaklı-uyaklı, belli bir biçimi, yapısı olan düşünce ürününü anlarız. Oysa şiir güzel sözdür, özlü sözdür ayrıca. Bir düşünceyi en kısa yoldan, en açık, en özlü bir söyleyişle dile getiren, eksiği artığı bulunmayan sözler topluluğu, düzeni şiirdir. Nasraddin Hoca güldürmecelerine bakınca, Anadolu insanının, bilinen ölçülere başvurmadan düşüncelerini değme büyük ozanın ulaşamayacağı bir başarı aşamasında dile getirdiğini görürüz. Onun "ye kürküm ye" "fincancı katırları", "bana görünme de kime görünürsen görün", "deniz bitti" gibi güldürmeceleri Latin ozanlarının yergilerini, alaylarını andırır. Kimi güldürmecelerinde Ömer Hayyam'da bulunmayan bir incelik sezilir.

Anadolu insanı yazın türlerinin bütün ürünlerini vermiştir çağına göre. Bir olayı kaynağından bitimine değin anlatan, olaya karışan kişilerin özelliklerini niteleyen söyleyişler birer roman, birer öykü durumundadır. Genellikle halk masallarımız öykünün ulaşamayacağı bir olgunluk aşamasındadır, türüne göre. Nasraddin Hoca'yı düşünürken masal, öykü, bilmece, bulmaca gibi halk bilgisi varlıklarından soymak, tek başına ele almak gerekmez. Onu bu halk bilgisi varlıklarının oluşturduğu "bütün" içinde görmenin gereği vardır. Bir bakın halk şiirinin özüne Nasraddin Hoca güldürmecelerinde geçen inceliği, alay özelliğini, olaylara bakış biçimini kolayca görürsünüz. Bu iki halk bilgisi varlığı arasında bir bütünlüğün bulunduğu kendiliğinden çıkar ortaya.

Nasraddin Hoca bir sanatçı niteliğindedir. Oysa onun bu yanına aldıran olmamış, güldürmece yaratmayı gelişigüzel bir dil olayı sanıp geçmiş pek çok araştırıcı. Burada Nasraddin Hoca bir ad olmaktan öteye geçemez, o adın arkasında saklanıp bütün insanlara gülen, onları alaya alan gene Anadolu insanıdır besbelli. Bu güzel insan düşüncelerini olayların akışı içinde yoğurup biçimlendirmeyi çok iyi biliyor. Olaylarla insanlar arasında düşünce inceliklerine dayanan bir bağlantı kurarken belli bir yörede sıkışıp kalmıyor, oldukça geniş bir alana yayılmayı, bütün insanlara açılmayı başarıyor. Bugün Fuzuli şiirlerini okuduğunuz, başka dile çevirip açıkladığınız değme insana sevdiremezsiniz. Oysa Nasraddin Hoca adıyla halkın yarattığı güldürmeceleri, yerli-yabancı kime anlatırsanız beğenir, güler. Abdülhak Hamid'in "Makber"inde geçen şu "yılan mı yuttum" sözlerinin bulunduğu dizede şiir yoktur, yılan sözcüğünü yerli yerine oturtamamış ozan. Buna karşılık Nasraddin Hoca'nın dilinde yılan öyle bin incelikle olaya karışır ki Hamid ozanlığı boşlukta sallanır.

Şiirin başarısı bütün insanları ilgilendiren, onlarda ortak olan kalıcı özü bulabilmektedir. Tek kişiye, yalnız yazanına seslenen bir şiirde iş yoktur, bizim Divan şiirimiz böyledir işte. Güzel uyumlu, düzenli olmak şiiri kurtarmaya yetmediği gibi ona yaşama olanağı da sağlamaz. Dil kimi yerde, başarılı olmasa da özün yüklü oluşu şiiri kurtarır. Şiir belli bir olayı, düşünceyi anlatmak için yalnız dile, ölçüye yüklenirse başarılı olmaz, ayaklı-uyaklı söz dizisi olur. Fuzuli'nin dine bağlı görünen vurguncular için söylediği şu şiiri böyledir işte:

Zulm ile akçalar alup zâlim
Eyler in'am halka minnet ile
Bilmez anı ki itdügi zulme
Görecektir cezâ mezellet ile
....

Cenneti almağ olmaz akça ile
Girmek olmaz behişte rüşvet ile

Bu dizeler günümüzde geçen üzücü olayları yansıtıyor besbelli. Fuzuli burada baskıyla, korku salarak akça toplayıp yardım yapmaya kalkanlar, yaptıklarının karşılığını bütün alçaklıkları yüzlerine vurularak görecekler, bundan kurtuluş yok. Cennet para ile alınmaz, cennete yiygi(rüşvet) vererek girilmez diyor. Bu dizelerde dile gelen alayı, yergiyi Nasraddin Hoca güldürmecelerinde de buluyoruz. Anadolu insanı birbirini tanımayan, aralarında üç yüz yıla yakın süre bulunan iki kişiyi kötüyü yermede birleştiriyor başarıyla.

Nasraddin Hoca adına söylenen güldürmecelerin halk ozanlarınca, davin ozanlarınca(değişik niteliklerde) işlendiğini, özün yalnızca boya değiştirdiğini anlamak güç değildir, kısa bir araştırmayı gerektirir. Hoca ile halk sanatçısının birleştiği yer yalnız konu ortaklığı değil, toplum olaylarına, yaşama koşullarına bakış biçimi de var işin içinde. Hoca'ya "sanatçı" dememizin nedeni de bu birleşme yüzündendir.

Sosyalist gerçekçilik üzerine

M. Halim Spatar

İspanya İç Savaşında faşistlere karşı savaşırken çok genç yaşta ölen İngiliz yazar ve matematikçisi David Guest, "Diyalektik Materyalizm Ders Kitabı" adlı yapıtında sosyalist gerçekçilik konusuna da kısaca değiniyordu. Şöyle diyordu:

"Basit olarak söylenirse sosyalist gerçekçilik edebiyatta geliştirilen ve edebiyatta uygulanan diyalektik materyalist dünya görüşüdür. Adından da anlaşılacağı üzere, nasıl ki, diyalektik materyalizmin yanı sıra daha başka materyalizm türleri varsa, daha başka gerçekçilik türleri de vardır. Ne var ki, gerçekçiliğin bu öbür türleri gerçekte her şeyi burjuva 'bireyciliği' ölçütüne indirger. Eski materyalizmin bakış açısı, Marks'ın "Feuerbach Üzerine Tezler"inde açıklanmış olduğu" 'uygar' tekil bireyin görüşüydü. Yeni materyalizm ise bu bireyci bakış açısını aşar. Bakış açısı yeni materyalizmin bakış açısı, 'insanlık toplumunun, ya da toplumsallaşmış insanlığın bakış açısıdır.

"Burjuva toplumunun ilerici yanlarıyla tarihsel olarak ilintili bulunan burjuva gerçekçiliği, şimdi her yerde gerçeklikten kaçışa, eskapizm'e (kaçış felsefesi — MHS) yol açıyor. Gene de gerçekçi olmak isteyen edebiyat, ancak günümüzün derin sosyal çelişmelerini şu ya da bu biçimde yansıtmakla gerçekçi olmaya devam edebilir. Bu çelişmelerin yeterince yetkin bir tablosu, bunları yalnızca 'oldukları biçimde' göstermekle kalmamalı, aynı zamanda onlardan doğan gelişme yönelimleri içinde ifade edilmiş olmalıdır. Yani bu tür gerçekçilik, esasında diyalektik olmalı, özüyle sosyalist gerçekçiliğe yaklaşmalıdır.

"Sosyalist gerçekçilik, gerçekliğin yalnızca olduğu gibi yakalanması demek olmayıp onun nereye doğru, niçin hareket ettiğinin de anlaşılması demektir. O, sosyalizme ilerliyor, uluslararası proletaryanın zaferine ilerliyor. Sosyalist gerçekçi sanatçı tarafından yaratılan sanat yapıtı da, sanatçının yaşamda görüp yansıttığı çelişmelerin ve çatışmanın nereye götürdüğünü gösteren bir yapıttır." (David Guest, "A Textbook of Dialectical Materialism", s. 96-97 International Publisher, New York, 1939).

Bizde de sosyalist gerçekçilik üzerine çok yazılmış, çok söylenmiştir. Ne var ki ülkemizde bu konuda örnek yoktur. Belki Nazım Hikmet'in olgunluk çağının ve 1940 kuşağı şairlerinin yapıtları örnek olarak alınabilir. Bununla birlikte, özellikle roman alanında henüz sosyalist gerçekçi diyebileceğimiz bir yapıt verilmemiştir.

Sosyalist gerçekçilik konusu bütün dünya üzerinde çok büyük tartışmalara neden olmuştur. Özellikle SBKP Yirminci Kongresinden ve Stalin'e yöneltilen eleştirilerden sonra, Sovyet edebiyatında her zaman sayılan birkaç romanın dışında doğru dürüst yapıt verilememiş olmasından sosyalist gerçekçilik kuramı sorumlu tutulmuştu. Özellikle de sosyalist gerçekçi yapıtlarda, toplumu bilimsel sosyalizm doğrultusunda değiştirecek "tipik" olumlu kahramanların betimlenmesi bir koşul olarak öne sürülmüş, bu da birçok durumlarda gerçek çelişmeleri ve çatışmaları ele almayan, zorlama "olumlu" kahramanlarla dolu romanların yazılmasına neden olmuştu.

Bu zorlama, bizde de gereksiz bazı tartışmalara yol açmıştır. Sözgelişi, 1950'li yılların sonlarına doğru, Orhan Kemal'in işsiz bir işçinin iş bulmasını "kurtuluş" olarak anlatan bir öyküsü, büyük tartışmalar açmış, işçi sınıfının kurtuluşunun "başka bir şey" olduğu öne sürülmüş, Orhan Kemal de kişisel konuşmalarında "Benden devrimci hareketi jurnal etmemi mi istiyorsunuz?" diye yakınmıştı.

Sosyalist gerçekçi edebiyat ve sanat, David Guest'in anlattığı biçimde ele alınırsa, bu konu daha iyi anlaşılmaktadır. Çelişmelerin ve çatışmaların nereye götürdüğünü anlatmak da basit ve kalemin ucundan dökülüverecek kadar kolay olan bir şey değildir. Hem gerçek bir yazar ve sanatçı olmayı, hem de gerçek bir diyalektik materyalist yani "partili sanatçı" olmayı gerektirir.

Şimdiye kadar Türk edebiyatında sosyalist gerçekçi yapıt verilmediği kanısında olduğumu belirttim. Buna neden, diyalektik materyalizmin yaşam içinde ele alınmasını sağlayacak toplumsal koşulların buna elvermemesiydi. Türkiye toplumunda bilimsel sosyalizm yetmiş yıldır, belki daha fazla zamandan bu yana vardır, ama kitlesel bağ kurmaya başlaması, toplumsal ve siyasal yaşamımıza gerçek bir etkide bulunup olaylara yön vermesi yeni yeni başlamaktadır.

Ülkemizde şimdiye kadarki edebiyat eleştirel ve toplumsal gerçekçi olmuştur. Toplumumuzun geçirmekte olduğu dönüşümlere koşut olarak, yazar ve sanatçılarımız da buna uygun yapıtlar verdiler. Eleştirel ve hele toplumsal gerçekçilik alanında gerçekten çok yetkin sayabileceğimiz yapıtlarımız var. Nitekim Orhan Kemal'in "Bereketli Topraklar Üzerinde"si bunun en iyi örneklerinden biridir. Orhan Kemal'in böyle bir roman yaratabilmesi Türkiye gerçeğinin tam orta yerinde yaşayan, o insanlarla birlikte çalışan, ekmeğini kazanan, onlarla birlikte sevinen ve üzülen, onların herşeyini paylaşan bir yazar olmasındandı. Türkiye emekçi halkının mücadelelerini ve yaşamını paylaşan yeni yazarlarımız, kuşku yok ki daha ileri bir gerçekçiliğin yapıtlarını vereceklerdir.

İLK KAHRAMAN

-8-

PROMETE

METİN İLKİN

25
Acılarının üstüne bir de bu şimdi
bir de bu işkence eklendi
sıktı dişini Promete
yüzyıllarca sıktı, dayandı
kararlı olundu mu bir kez
dayanılıyordu

Kararlıydı hiç bir Tanrının olmadığı kadar
yaptığını, dürüstlüğünü, kişiliğini
korumaya
kararlıydı Promete olarak kalmaya
şimdi de yapıyordu kendine yakışanı
pes demeyecek baş eğmeyecekti
yiğitliği kirletmeyecekti

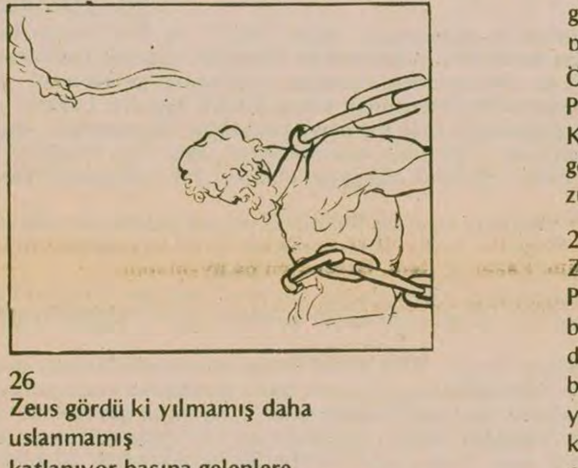

26
Zeus gördü ki yılmamış daha
uslanmamış
katlanıyor başına gelenlere
bu dayancın karşısında Baş Tanrılığı
küçük düştü neredeyse
dişini geçiremediği bir Promete varken
tahtı sallanıyordu temelinden
işte bu olmazdı
buna göz yumamazdı
yeryüzüne çekti çıkardı Promete'yi
dikti eski yerine
ve bir de kartal görevlendirdi
ciğerini parçalasın diye

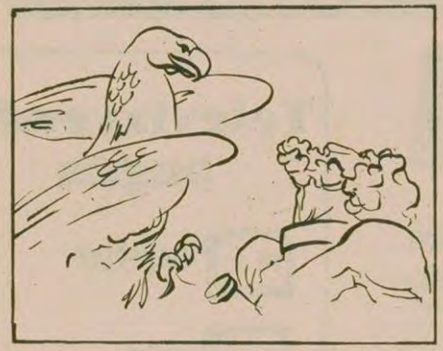

27
Kartalın kara gagası
kara saplı bir hançer gibi
parçaladı ciğerlerini
Promete dayandı da dağlar dayanamadı
"Of, değil çekmek görmek bile
görmek bile ürkütüyor
be zalim nasıl kıydın bu yiğite"
Ölse iyiydi ya olanaksızdı
Promete ölümsüzdü
Kartal ertesi gün gene
gelecekti ciğerlerini parçalamaya
zulüm saltanat sürüyordu

28
Zulüm bulutlarının altında
Promete'nin izinden
bir yiğit daha yürüyordu
duymuştu Promete'nin tavrını
beğenmiş özenmişti ona
yaşanacaksa böyle yaşamalıydı
kılıç, ok, yay ve tüm silahlarıyla
çıkmıştı yola
yapılması gerekeni yapmak için
Bastığı yeri sarsarak geldi
geldi Kafkasya'ya
buldu Promete'yi

(DEVAM EDECEK)

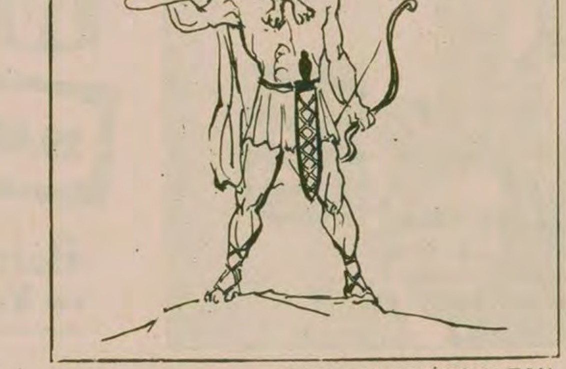

DESENLER:SEVİNÇ ALTAN

Aziz Nesin ve Tarık Dursun K.'nın birer romanı Makedonca yayınlanacak

Yugoslavya'daki Türk asıllı yazarlardan AlaattinTahir'in Makedoncaya çevirdiği iki Türk romanının önümüzdeki aylarda Yugoslavya'nın Üsküp kentinde yayınlanacağı öğrenildi.

Tahir'in Mekadoncaya çevirdiği Aziz Nesin'in "Şimdiki Çocuklar Harika" adlı romanı "Detska Radost" (Çocuk Kıvancı) Yayınevi, Tarık Dursun K.'nın "Denizin Kanı" romanı da "Misla" (Düşün) Yayınevi tarafından basılacak.

Öte yandan son bir ay içinde Yugoslavya'da çıkmakta olan Türkçe gazete ve dergilerde başka Türk yazarlarının yapıtları da yer aldı. Örneğin Adnan Binyazar'ın "Kimi Bektaşi Şiirinin Toplumsal Değeri" adlı denemesi Priştine'de çıkan "Çevren" dergisinde, Fürüzan'ın "Taşralı" adlı öyküsü Priştine'de yayınlanan "Tan" gazetesinde, Yaşar Kemal'in "Sarı Sıcak" adlı öyküsü de Üsküp'te çıkan "Birlik" gazetesinde yayınlandı.

''Hazal'' filminden bir görüntü.

«Hazal» filmi, Fransa'daki Prades Film Şenliğinde «En İyi Film» ödülünü aldı

Ali Habip Özgentürk'ün yönettiği, başrollerinde Türkan Şoray, Talat Bulut, Hüseyin Peyda ve Meral Çetinkaya'nın oynadığı ''Hazal'' (Kutsal Ceza) adlı film, Fransa'daki Prades Uluslararası Film Şenliğinde ''En İyi Film'' seçildi.

18 filmin yarıştığı şenlikte, ''Hazal''ın dışında Mısırlı Yusuf Şahin'in ''Niçin İskenderiye?'', Amerikalı Nilsson'un ''Kuzey Işıkları'', Macak Karoly Makk'ın ''Bir Moral Gecesi'', Sovyet Mikhalkov'un ''Oblomov'', Fransız Andrieu'nun ''Bastienne'', yine Fransız J.P.Denis'in ''Adrien'in Hikayesi'' gibi filmleri yer aldı. ''Hazal'' birinciliği 83 puanla kazandı. Ardından en yüksek oyu 73 puanla ''Niçin İskenderiye'' aldı.

Şenliğin kapanışı Joseph Losey'in ''Haberci'' filmiyle yapıldı. Filmden sonra Losey, ''Hazal''ın birincilik ödülünü Ali Özgentürk adına filmin oyuncularından Keriman Ulusoy'a verdi.

''Hazal'' bilindiği gibi mayıs ayında da Uluslararası Cannes Film Şenliğinde Türkiye'yi temsil etmişti. Filmin yönetmeni Ali Özgentürk ile yaptığımız bir söyleşi gazetemizin 26 Nisan 1980 günkü sanat sayfasında yer almıştı.

''Hazal'' ağalık baskısı altındaki geri bir Güney doğu Anadolu köyünde geçen bir öykü anlatıyor, ailesi tarafından küçük bir çocukla evlendirilen Hazal'ın dramını işliyordu.

RAMAZAN'lık

GAZANFER ERYUKSEL

Zamanın öğütemediği

İnsanoğlunu canlı kılan, hayata bağlayan şeylerden biri geleceğe olan güven ve umut ise, diğeri de geçmişteki anılardır. "Geçmiş zaman olur ki hayali cihan değer", "Baki kalan kubbede hoş bir sada" gibi özdeyişler insanoğlunun eskiye, geçmişe, anılara olan özlemini dile getirirler. Anılar. Ama iyi ve güzel olanları. Zaman ulu bir değirmen taşı olup acıları öğütmüştür sanki. Şöyle de diyebiliriz belki, acılar zamanla bir bir bilinçaltının derinliklerine itilmişir.

Zamanın sislerine bürünen her şey güzeldir. "Ah be... Ne günlerdi onlar, ne günler... Şimdi her şey bozuldu. Benim çocukluğumda, benim gençliğimde her şey bir başkaydı. Ah.. ah.. kıymetini bilemedim o günlerin." Bu sözler günlük yaşantımızda sık sık işittiğimiz, eğer genç isek bıyıkaltından gülüp geçtiğimiz şeylerdir.

Son yüz yılın Ramazanlarını düşünün bir. 1900'lü yıllar dünyanın hızla değiştiği ve yüz yıllarca süren imparatorlukların yıkıldığı yıllardır. Osmanlı devleti de bu gelişmelere koşut olarak değişmektedir. İmparatorluk, ivmesi artan bir hızla dağılmaktadır. Tanzimattan sonra emperyalizm olgusu ekonomiyi bir ahtapot gibi sarar. Ekonomi felç halindedir. Birçok şey ve yiyecek maddeleri dışardan ithal edilmektedir. Örneğin 'şeker... Ve fiyatlar, eskilere sorarsanız hayli pahalıdır. 1912 Balkan bozgunu olan bitenlere iyice tuz biber eker.Açlık karaborsa, salgın hastalıklar birbirini kovalar. 1914'deki Birinci Dünya Savaşı kaldırılması olanaksız bir yüktür. Galiçya, Kafkasya, Mısır, Yemen cephelerine gidenler ve geri gelmeyenler... Evet, ne kadar karamsar bir tablo değil mi? Ama bu yılların Ramazanlarını anımsayanlar bu kara tablodan hiç mi hiç söz etmezler. Zaten o yıllarda çekilen acıları öğütmüştür. Ramazan için hazırlanan aileler hiç mi sıkıntı çekmemişlerdir acaba? Her şey güllük gülistanlık ve bolluk mu vardır? O zaman hiç bir özelliği olmayan o olaylar, şimdi paha biçilmez birer hazinedir. Zaman geçince olumsuz yanları törpülenip karşımıza çıkıveren anılar, bir nehrin sularında iki defa yıkanmak oluyor sanki.

Yakacık, Kartal ve Maltepe Şenlikleri güvenlik endişesiyle yapılamıyor

İstanbul'un Anadolu yakasındaki Yakacık, Kartal ve Maltepe Belediyeleri tarafından birkaç yıldır düzenli olarak yapılmakta olan yabancı folklor ekiplerinin gösterileriyle uluslararası bir niteliğe de büründürülen Yakacık, Kartal ve Maltepe Kültür ve Sanat Şenliklerinin bu yıl yapılmayacağı açıklandı.

Üç Belediye tarafından yapılan ortak açıklamada bu yıl şenliklerin yapılmama kararının güvenlik endişesiyle alındığı, ilgili mercilerin bu konuda yeterli bir güvence veremedikleri kaydedildi.

GAYRİMENKUL AÇIK ARTIRMA İLANI
GAZİOSMANPAŞA İCRA MEMURLUĞUNDAN
Dosya No: 1979/202 Ta.

Bir borçtan dolayı satılmasına karar verilen:

1–Gaziosmanpaşa, Haraççı Köyü Kuşkaya mevkiinde tapunun 2 pafta 1422 parsel sayılı 5514 M2 miktarlı tarlanın 28/1680 hissesi 12.9.1980 günü saat 15.00 den 15.15'e kadar Gaziosmanpaşa İcra Dairesinde açık artırma sureti ile yapılacaktır. Gayrimenkulün muhammen bedeli 4592.00 TL.sıdır. Gayrimenkul tarla evsafındadır. Birinci artırmada kıymetinin % 75'ini ve rüçhanlı alacaklılar varsa alacakları mecmuunu ve satış masraflarını geçmek sureti ile ihale olunur. Böyle bir bedelle alıcı çıkmazsa en çok artıranın taahhüdü baki kalmak şartı ile 22.9.1980 günü aynı saatte ve aynı yerde ikinci artırmaya çıkarılacaktır.

2–Gaziosmanpaşa, Haraççı Köyü Köy içi mevkiinde tapunun 8 pafta, 1472 parsel sayılı 568 M2. miktarlı bahçeli kargir ev olarak görünüp halen boş arsa durumunda bulunan 4740.00 TL.sı muhammen kıymetindeki gayrimenkul 12.9.1980 günü saat 15.30'dan 15.45 e kadar Gaziosmanpaşa İcra Dairesinde açık artırma sureti ile yapılacaktır. Birinci artırmada kıymetinin % 75 ini ve rüçhanlı alacaklılar varsa alacakları mecmuunu ve satış masraflarını geçmek sureti ile ihale olunur. Böyle bir bedelle alıcı çıkmazsa en çok artıranın taahhüdü baki kalmak şartı ile 22.9.1980 günü aynı saatte ve aynı yerde ikinci artırmaya çıkarılacaktır.

3–Gaziosmanpaşa Haraççı Köyü Sulu Tarla mevkiinde tapunun 4 pafta, 1550 parsel sayılı 5514 M2. miktarlı tarlanın 4/24 hissesi 45.920.00 TL.sı muhammen kıymetinde olup 12.9.1980 günü saat 16.00'dan 16.15'e kadar Gaziosmanpaşa İcra Dairesinde açık artırma sureti ile yapılacaktır. Birinci artırmada kıymetinin % 75 ini ve rüçhanlı alacaklılar varsa alacakları mecmuunu ve satış masraflarını geçmek sureti ile ihale olunur. Böyle bir bedelle alıcı çıkmazsa en çok artıranın taahhüdü baki kalmak şartı ile 22.9.1980 günü aynı saatte ve aynı yerde ikinci artırmaya çıkarılacaktır.

Artırmaya iştirak edeceklerin tahmin edilen kıymetin % 10 u nisbetinde pey akçesi veya bu miktar kadar milli bir bankanın teminat mektubunu vermeleri lazımdır. Satış peşin para iledir, alıcı istediğinde 20 günü geçmemek üzere mehil verilebilir. Dellaliye resmi, ihale pulu, tapu harc ve masrafları alıcıya aittir. Birikmiş vergiler satış bedelinden ödenir.

İpotek sahibi alacaklılarla diğer ilgililerin(+) bu gayrımenkul üzerindeki haklarını hususiyle faiz ve masrafa dair olan iddialarını dayanağı belgeler ile onbeş gün içinde dairemize bildirmeleri lazımdır, aksi takdirde hakları tapu sicili ile sabit olmadıkça paylaşmadan hariç bırakılacaklardır.

Satış bedeli hemen veya verilen mühlet içinde ödenmezse İcra ve İflas Kanununun 133. maddesi gereğince ihale feshedilir. İki ihale arasındaki farktan ve % 10 faizden alıcı ve kefilleri mesul tutulacak ve hiç bir hükme hacet kalmadan kendilerinden tahsil edilecektir.

Şartname ilan tarihinden itibaren herkesin görebilmesi için dairede açık olup masrafı verildiği takdirde isteyen alıcıya bir örneği gönderilebilir.

Satışa iştirak edenlerin şartnameyi görmüş ve münderecatını kabul etmiş sayılacakları başkaca bilgi almak isteyenlerin 1979/202 Ta. sayılı dosya numarasıyla memurluğumuza başvurmaları ilan olunur. 23.7.1980
(İç. İf.K.126)

(+) İlgililer tabirine irtifak hakkı sahipleri de dahildir.

(B–5707–1004)

MENKUL SATIŞ İLANI
İSTANBUL 12 NCİ İCRA MEMURLUĞUNDAN
1979/2510

Mahcuz olup satılmasına karar verilen 80.000 TL. kıymetinde 21.03 98 nolu telefonun 1 nci intifa hakkının açık artırması 20.8.1980 günü saat 12.30-12.45 arasında İstanbul Adliye Sarayı 12 nci İcra Dairesinde yapılacaktır. O gün verilecek bedel muhammen kıymetin % 75'ini bulmadığı taktirde 2 nci artırması 21.8.1980 günü aynı mahal ve saatte yapılarak en çok artırana peşin para ile ihale edilecektir. Tellaliye ve ihale karar pulları alıcıya ait olup taliplilerin mahallinde bulunacak satış memuruna müracaatları ilan olunur.

(Basın: 5708-1001)

Aydınlık
Kurucusu ŞEFİK HÜSNÜ
Kuruluş yılı 1921
BÜTÜN ÜLKELERİN İŞÇİLERİ VE EZİLEN HALKLAR, BİRLEŞİN!

Motosikletteki adam düdükle idare ediyordu. Çift düdük çalınca asker geliyor diye saklanıyorlar , tek düdük çalınca hücum ediyorlardı

"Asker, siz ellerinizi başınızın üstüne koyun, biz de tüfeğimizi size doğru tutarız. Böyle belki kurtarırız dedi"

ÇORUM katliamı

10

HAZIRLAYANLAR:
DOĞAN YURDAKUL
NUSRET SENEM

"Asker bizi teslim almış gibi ellerimizi başımızın üstüne koyup çıkardı"

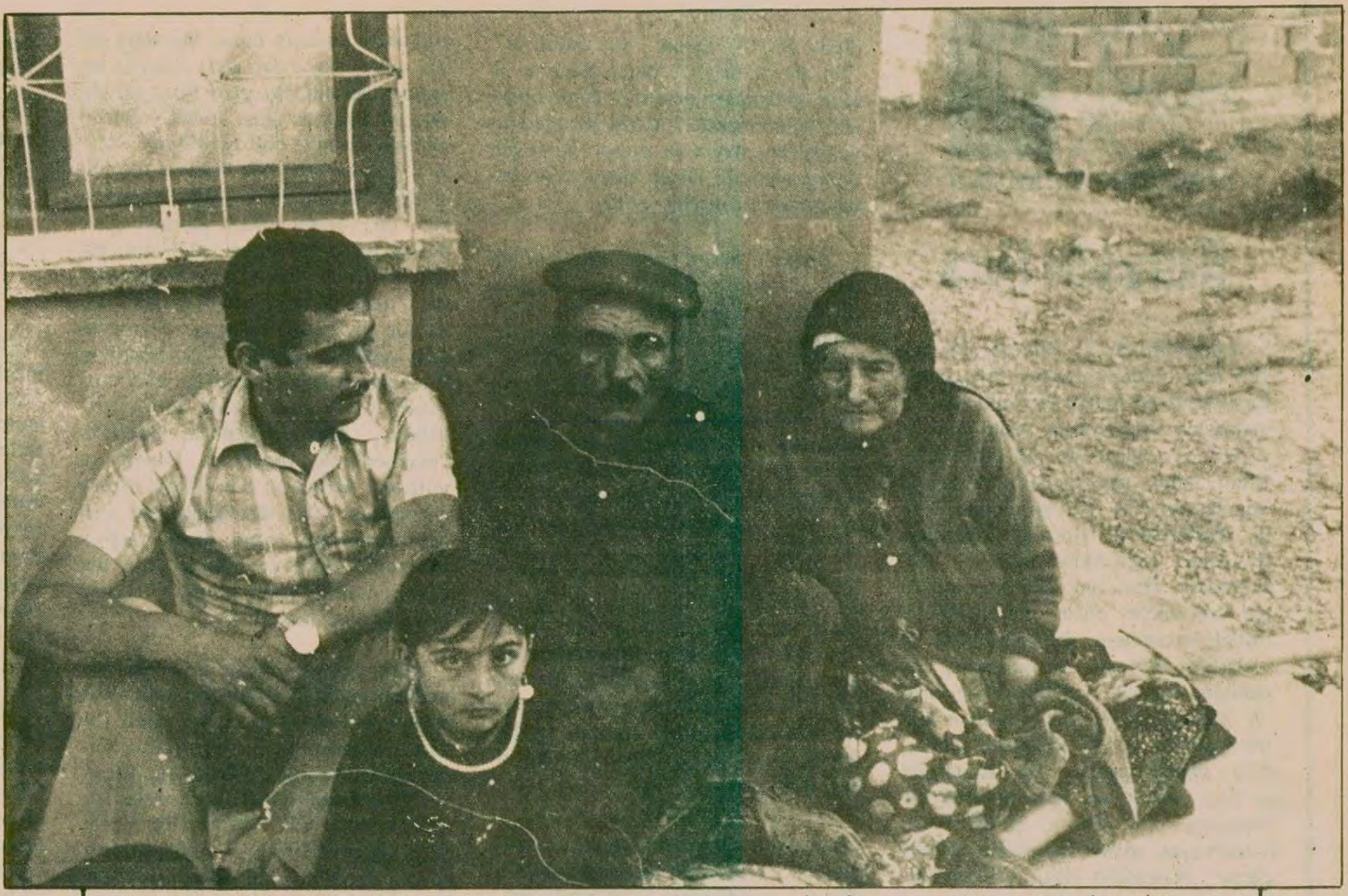

Hüseyin Şirin'in katliamdan kaçarak kurtulan karısı, oğlu ve torunu. TİKP İl Başkanı Mehmet Patlar(solda) ile.

Silah ve cephane taşıyan arabalar

■ Bizi kurtar dediğimiz adam "Mezhepsizler, nüfus kağıtlarınıza bakıp ona göre sizi keseceğiz" dedi

İSKİLİP Caddesindeki olaylar sırasında bir eve sığınarak neler olduğunu görenleri dinlemeye devam ediyoruz.

1.Tanık - "Benim dükkanım var İskilip Caddesinde. Daha önceki olaylardan korktuğum için mallarımı paketleyip kurtarmak için o gün dükkana gitmiştim, ama kaçıramadım. Saat bir buçuk gibiydi, koşuşmalar başladı. Komşular geldi.'Aman arkadaş kaçalım yukardan baskın geliyormuş. Vurup kırmak, kesmek hepsi var' dediler. Bunun üzerine babamgili bir tanışın motoru vardı, köye gidiyordu, ona bindirdim, kaçırdım. O sırada sağdan soldan ateş etmeler başladı. Bu amcanın evine sığındık.

2.Tanık - Daha önceki olaylarda dükkanım yağma olmuştu. Arkadaşın biriyle ortak çalışıyorduk. Cuma günü de dükkana gitmiştik. Kıyamet kopunca ortasında kaldık. Hepimiz bu ağanın evine doluştuk.

3.Tanık - Saat 12'de dükkana inmiştik. Bire doğru yukarıdan aşağıya bir heyecan geldi. Orda bir eve sığındık.

Haberi getiren maskeli

4 Tanık - Evden çıktım çeneye doğru gelirken yukarıdan bir taksi indi. Taksiden bir adam çıktı. Ağzı maskeyle kapalı. Sade gözü görünüyor. Adam kahvenin önünde bir bağırdı. "Alaattin Camiinde 150 adam öldürdüler, siz burada ne güne duruyorsunuz" dedi.

Soru - Hangi kahve?

4. Tanık - Kıbrıs kahvesi. Sahibi Mehmet Ali Çıtak.

Soru - O sırada sen neredesin?

4.Tanık - Ben taksinin böğründeyim. Maskesini bile örtmeye durmadı, bana taksinin kapısını ört diye söyledi. Maskeli adam öyle bağırınca kahveci. dükkancılar hep duydu. O sıra bizim hanım beni kolumdan çekti. 6 kişi beraber kaçtık bu eve sokulduk.

Soru - Sonra?

4.Tanık - Sonra eve girdik. Bu arkadaşlar da içerdeydi. Bir camın kıyığından bakıyoruz. O ara başka bir taksi geldi. Bir motorsiklet geldi. Bir kamyon geldi. Taksilerin arkasını açıyorlar, başına birikiyorlar, silah cephane alıyorlar.

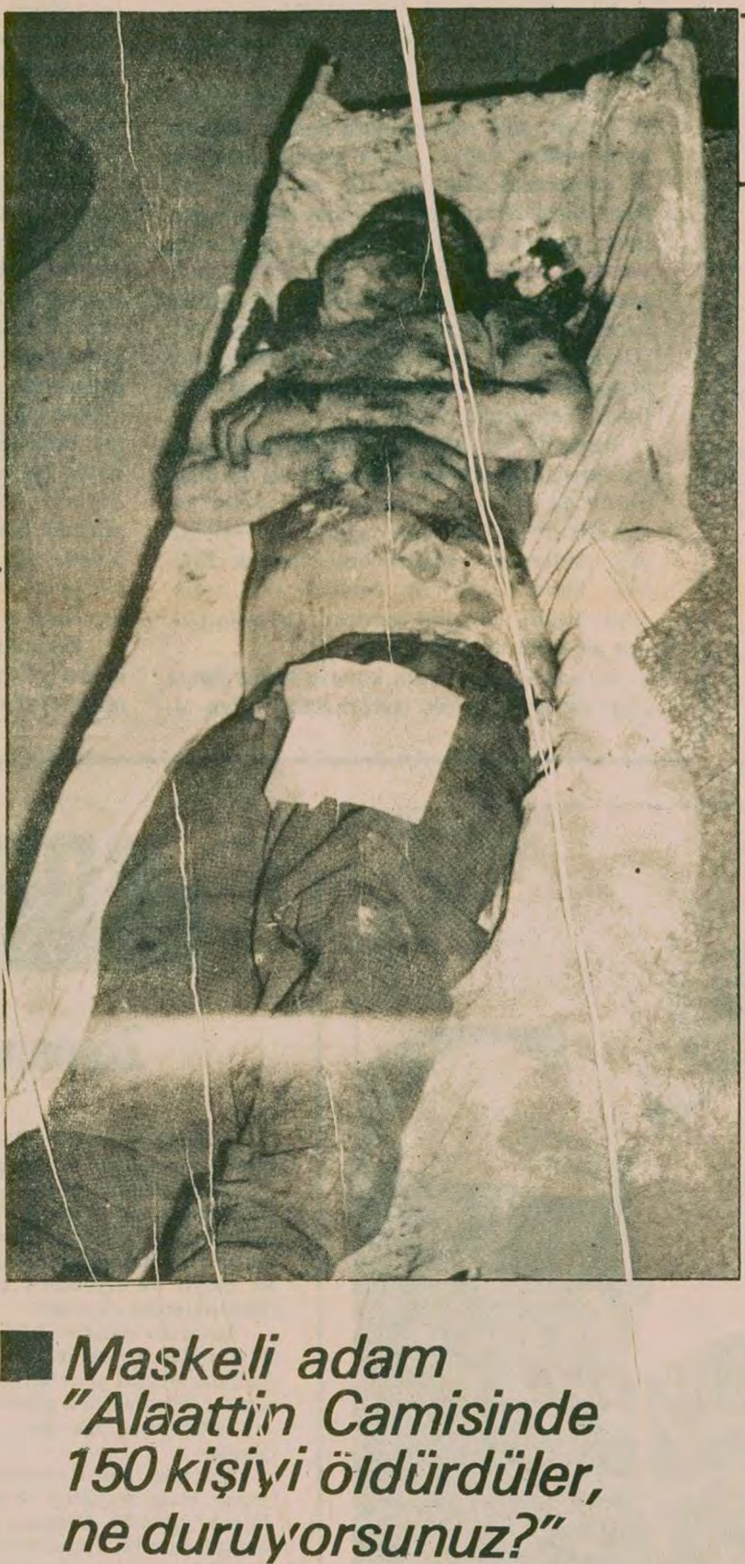

■ Maskeli adam "Alaattin Camisinde 150 kişiyi öldürdüler, ne duruyorsunuz?" diye bağırdı

Plakalar

SORU: Plakalarını alabildin mi?

4. Tanık - Nasıl alayım, okumuşluğum yok, 70 yaşındayım. Aha şu arkadaşın okumuşluğu vardır.

-1. Tanık - 19 AS 986 plakalı araba Şenöz'ün atölyeden çıkarıyor mermileri dağıtıyor. Tüfek dağıtıyor, çifte dağıtıyor. Ölmez de kurtulursam diye plakalarını yazıyorum. Aramız 50 metre çok yakın yani.

Soru - Başka?

1. Tanık - Ondan sonra Mercedes taksi geldi. 19 AV 222 plakalı. Yabancı araba yok. Hep Çorum.Başka araba yok Mercedesten çıkan adam tabanca verdi, mermi verdi. Ondan sonra 19 YD 144 plakalı araba geldi. Silahı mermiyi bitiren araba Şenöz'ün atölyeye doğru çekiliyor. Ondan sonra 19 AT 648 plakalı Universal Motor geldi. Traktör motor. Römorku adam dolu. İskilip Caddesi tarafından geliyor. Hıdırlığa iniyor. Römorktaki adamlar inip hep hücuma geçti. Oradakiler de kuyruğa girmiş gibi arabalara koşuyorlar. Silahı alan kime rastgelirse ateş ediyor evlere falan...

3. Tanık - Şenöz'den dağıtılıyor. Silah, mermi, tüfek de var. tabanca da. İskilip tarafından geldi arabalar. Yoldan geçenlerin kimliklerini soruyorlardı.

4. Tanık - Etrafımız fır ateş. Takır takır takır. Allah sakladı bizi. Yoksa hepimiz öldüydük. Evler yanıyor, ordaki dükkancılar da hep yardım yapıyor. Osman Gülbay var. Arap Ballı var, Satılmış var. Bir atölyeden aşağı iniyorlar bir geri geliyorlar. Islık iki türlü.

Motosikletli gözcü

SORU - Nasıl ıslık?

4. Tanık - Islığın birinde hücum ediyorlar. İkincisini duyunca saklanıyorlar.

3. Tanık - Islık değil, düdük. AZ 730 plakalı bir motosiklet var, sepetli. Bu da milleti yönetiyor. Düdük çalıyor. Tek düdük çalınca hücum. Çift düdük çalınca saklanıyorlar. Bakıyoruz asker geçiyor, atölyeye falan saklanıyorlar. Asker gidince motosikletli düdüğü vuruyor, tekrar...

2. Tanık - Asker gelince sakınıyorlar. Polis gelince alkışlıyorlar.

4. Tanık - Evet polis gelince şakır şakır alkışladılar.

1. Tanık - Polis gelince şakşaklıyorlar. Polis hiç bir şey söylemiyor, kaçmıyorlar. Boyna şakşaklıyorlar.

"Nüfus kağıtlarınıza bakıp sizi keseceğiz"

SORU - Orada ne kadar kaldınız?

3. Tanık - 3- 3,5 saat kaldık. Sonra şu adama en yaşlımız sensin in de bir bak asker gelmişse bize bir haber et dedik.

2. Tanık - Ondan önce şişman bir adamı yıktılar dövdüler. Yan üstü düştü, dövdüler. Polise 'Beni öldüren adam aha kaçıyor' diye bağırdı. Kaçan adama 'Nere gidiyon?' demediler. O da pikap mıydı taksi miydi attılar kaçtı. Şonra askerler geldi. Biz de bu adama sen ihtiyarsın ölürsen ölürsün çık da bak her yer asker mi dedik.

4. Tanık - Askeri görüyok ama yine de inancımız yok. Bu sakallıyı indirdik baksın diye. O da aşağıdan asker gelmiş diye bağırdı. Hemen evden çıktık bir dizi olduk. Asker bizi garaja soktu.

1. Tanık -Asker bizi Belediye Garajına götürdü.

2. Tanık - Asker bize 'Sağa sola bakman yoksa ateş ederler sizi kurtaramam' dedi. Bizi iscilerin girip çıktığı yere soktu. O sıra bunların tanıdığı biri arabayla geldi. Gelince sevindiler, aman bizi burdan çıkar dediler. O da 'Nereye çıkarayım mezhepsizler Alaattin Camisinin içinde 150 kişiyi yakanlar sizlersiniz' dedi. 'Nüfus kağıdınıza bakıp ona göre sizi keseceğiz, yakacağız' dedi.

1. Tanık - Yangını söndürmek için gelen arabanın şoförüydü o. 'Kimlik kontrolu yapacağız Alevi olanları keseceğiz, Sünni olanları bırakacağız' dedi.

4. Tanık - Bu sefer iyice korktuk. Orada daraldık askere bizi buradan götür dedik. O zamana kadar sokak yasaklaması çıkmış.

2. Tanık - Asker siz ellerinizi başınızın üstüne koyun, biz de tüfeğimizi size doğru tutarız. Böyle belki kurtarırız dedi.

1. Tanık - Asker bizi teslim almış gibi ellerimizi başımızın üstüne koyup çıkardı. İki tane jandarmayla çıktık.

4. Tanık - Suçlu gibi esir gibi.

2. Tanık - Ordan kışlaya kadar gittik. Bir arkadaşın at arabası rast geldi, ona bindik kurtulduk.

YARIN: Baltayla adam kesen maskeliler

"Babam Hüseyin Şirin'in cesedini kömür deposunda bulmuşlar. Bir gözü çıkarılmıştı Gerisine bakamadım."

Çorum'da gazetemizin satışı engellenmek isteniyor

ÇORUM(ÖZEL)

Çorum'da gazetemizin satışı MHP'li ve Rus yanlısı bazı gruplar tarafından engellenmek isteniyor. Çorum katliamı ve MHP'nin Merkezindeki Adam'ın itiraflarının gazetemizde yayınlanmaya başlamasından sonra MHP'li faşistler başbayi ve Şirin Kırtasiye'yi tehdit etmeye başladılar. Komandolar, gazete bayilerine Aydınlık'ı satmamalarını, satarlarsa kendileri ve dükkanları için kötü olacağını, dükkanı yakacaklarını söylediler.

30 Temmuz günü de Milönü semtinde gazetemizi satanlar, "Biz Sosyalist Bloka küfür edenleri yaşatmayacağız" diyen Rus yanlısı bir grubun saldırısına uğradı.

Türkiye İşçi Köylü Partisi Çorum İl Başkanı Mehmet Patlar saldırılar üzerine basına bir açıklama yaptı. Açıklama şöyle'

"Bütün bunlar MHP ve ÜYD'nin saldırganlıklarının, cinayet ve bölücülüklerinin Çorum halkı tarafından basın yoluyla öğrenilmesinden korkmalarındandır. Aydınlık gazetesinin satışı ve dağıtımı Milönü semtinde de kendisine solcuyum diyen bir avuç Rus yanlısı tarafından engellenmek isteniyor. Gerek MHP gerekse Rus yanlısı çete Aydınlık'ın gerçekleri halka açıklamasını engelleyemeyecektir. Her iki saldırgana karşı halkımızı birliğe ve ortak mücadeleye çağırıyoruz."

TV'de HABER YORUM MAGAZİN

20.00

Holmes ve Yoyo

Hırsız köpeğin ardındaki iki dedektif

Olimpiyat yayınları dolayısıyla yayınına ara verilen sürekli dizinin bugünkü bölümünün adı "Köpek Gider Ben Giderim". Bir bakkal dükkanının soyulacağı ihbarını alan Holmes ve Yoyo, arabada beklemektedirler. Bu sırada bir kadının çığlıklarını duyarlar. Kadın çantası çalındığı için yardım istemektedir. Kadın çantanın bir köpek tarafından çalındığını söyler. Holmes ve Yoyo bu köpeğin peşine düşerler.

Radyoda neler var?

TRT – 1

Radyo Tiyatrosunda bugün ünlü hikayecimiz Sait Faik'in bir eseri mikrofona gelecek. Erhan Gökgücü'nün radyoya uyguladığı "Lüzumsuz Adam" eski bir oyun ve İzmir Radyosu yapımı.

TRT–2

Saat 12.35'de yayınlanan "Ezgi Kervanı"nda birbirinden güzel 7 türkü yer alıyor. "Karanfil suyu nevler". "Kayada keklik alayı "(Erkekler Korosu), "Başımda tülbentim var",(Kadınlar Korosu) "Giderim Van'a doğru"(Muharrem Akkuş'tan uzun hava), "Dağları dağlasınlar" (Nazmiye Özgül), "Ela gözlü benli dilber" ve "Ay akşamdan ışıdır".

TRT – 3

Saat 20.30'da TRT–3'den "Caz Müziği"dinleyebilirsiniz. Programda "Swing Çağı" olarak adlandırılan 1935-45 yılları arasında Benny Goodman ve orkestrasının bugün için her biri caz klasiği sayılan seçme eserlerinden örnekler sunulacak. Programın yapımcısı Tülay Erol.

21.30

Kadir Gecesi

Diyanet İşleri Başkanı Tayyar Altıkulaç

Diyanet İşleri Başkanı Tayyar Altıkulaç'ın Kadir Gecesinin anlam ve önemini anlatan bir konuşmasından sonra Ankara Maltepe Camisinden naklen mevlit yayını yapılacak.

Televizyonda bugün

18.55	HABERLER
19.00	HEIDI Dizinin bu bölümünde Alplere yaz gelmiştir. Heidi Peter'le kırlara çıkar. Bir ara gök gürler.
19.25	HAFTANIN ŞARKISI Programda Ankara Radyosu Çocuk Korosu söz ve müziği Muammer Sun'a ait olan "KÜÇÜK KARDEŞ" adlı şarkıyı seslendirecek.
19.30	IFTARA DOĞRU
20.00	HOLMES VE YOYO Sürekli filmin "KÖPEK GİDER BEN GİDERİM" adlı bölümü yayınlanacak.
21:30	HABERLER
21.30	DIYANET IŞLERI BAŞKANININ KONUŞMASI
21.40	MEVLIT
23.15	HABERLER